CHRISTIAN
il noto visagista di
Elizabeth Arden
vi attende dal 16 al 21 giugno
PROFUMI
Servetti
in Via Rodi 1

36 PAGINE, TUTTOSPETTACOLI

STAMPA SERA

Sabato 14 Giugno 1980
Anno 112 - Numero 148

QUOTIDIANO DI INFORMAZIONI - Torino, via Marenco 32 - Tel. (011) 65.681 - Codice di avviamento postale 10100 - Spedizione in abbonamento postale (gruppo 1/70) - Lire 300 (arretrati il doppio)

seriamente
Organizzazione di servizi immobiliari per acquisti, vendite, transazioni, consulenze.
EDIL-CASE
I tuoi beni venduti bene.
Corso Vinzaglio 29, Torino Tel. 548154

Milano - Fine del terrore in banca * Salvi gli ostaggi

I BANDITI ARRESI UNO S'È SPARATO

TORINO - Anche una ragazza nell'auto piombata nel Po?

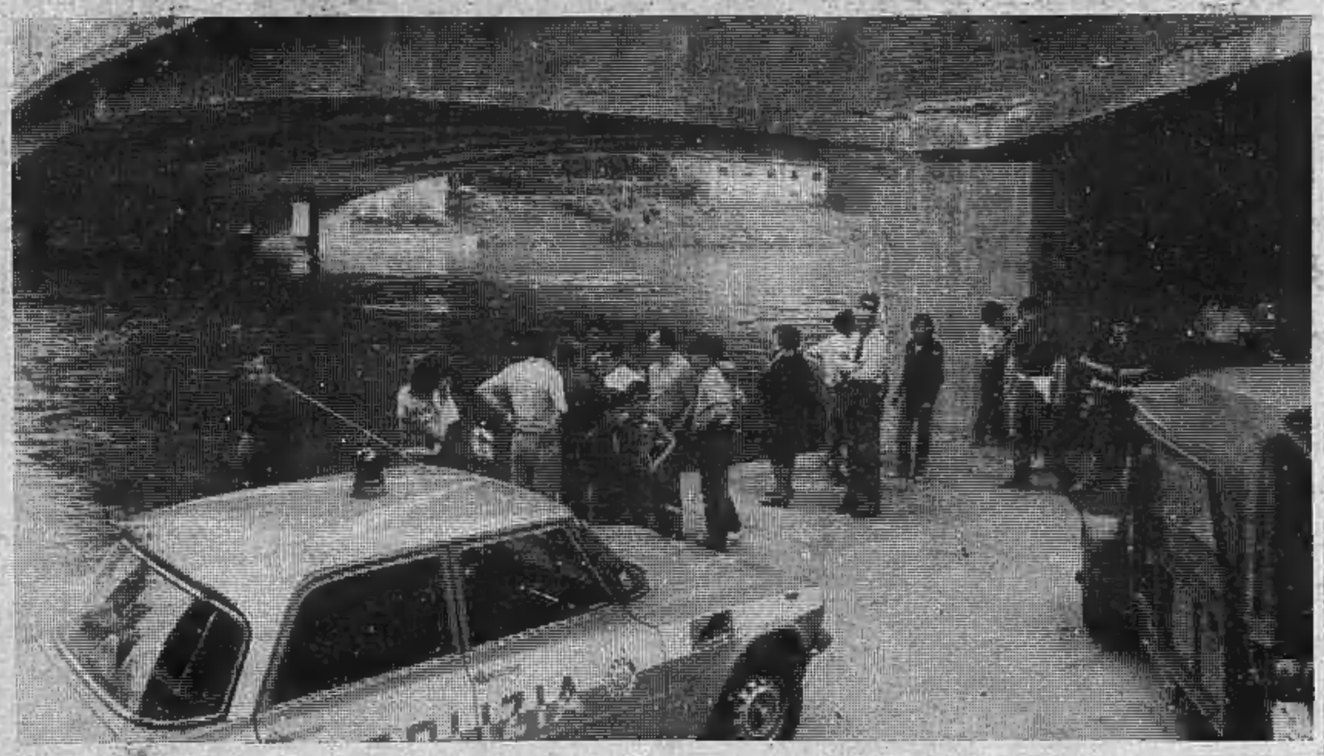

Il ponte di corso Regina Margherita dove è avvenuto l'incidente

• TUTTI I PARTICOLARI A PAGINA 5 •

Milano. Il primo bandito che si è arreso

MILANO — E' finita. Dopo 18 ore di paura, i tre banditi che da ieri pomeriggio erano asserragliati nella sede di una banca, si sono arresi. Tutti gli ostaggi sono liberi e in buone condizioni. La vicenda si è risolta fra le nove e le dieci di stamane. I rapinatori si sono consegnati agli inquirenti in tre scaglioni. Quando il primo bandito è arrivato a San Vittore ha telefonato agli altri per avvertirli «che tutto era andato bene». A questo punto, anche il secondo si è arreso. Il terzo, invece, si è sparato un colpo di pistola al torace. Non è grave.

• A PAGINA 4 •

Ford Fiesta

16,9 Km. con un litro a 90 Km/h.

Molto risparmio, ma soprattutto molta macchina.

Euromotor
Ford
CORSO P. EUGENIO 11 - CORSO GROSSETO 318
Autostadio
CORSO AGNELLI 22 - VIA NIZZA 59

Il grande calciatore argentino ha preso a pugni un tifoso

MARADONA ARRESTATO

BUENOS AIRES — Sono saltati i nervi a Diego Maradona. Seccato per l'insistenza ed infuriato, a quanto sembra, per gli epiteti non certo eleganti rivoltigli da un giovane ammiratore, l'asso della nazionale argentina di calcio ha preso a pugni il tifoso. La polizia, intervenuta, lo ha dichiarato in arresto rilasciandolo dopo circa sei ore.

A spiegare i particolari dell'episodio è stato il diretto interessato all'agenzia di stampa «Noticias argentinas». «Sono stato avvicinato da un tifoso dopo la partita. Il ragazzo mi ha chiesto un autografo; quando glielho fatto mi ha risposto che non riusciva a leggerlo. Improvvisamente ha cominciato ad offendere, senza ragione, mia madre. Non ho potuto fare a meno di sferrargli un pugno sul viso; non potevo tollerare una cosa del genere» ha esclamato Maradona che dovrà rispondere di aggressione.

Il tifoso, che ha provocato la reazione violenta di Maradona e che è stato causa indiretta del suo soggiorno in guardina ha 16 anni.

Ha lavorato per cinquant'anni senza fare un giorno di ferie

• Servizio a pagina 10 •

PENSIONI

Un italiano ogni dieci è «invalido»

ROMA — Il numero delle pensioni di invalidità alla fine del 1978 era di 5 milioni 209 mila 562 unità. A questa cifra bisogna aggiungere quelle attribuite nel 1979 e nei primi mesi del 1980. E' quanto si afferma in una relazione del Consiglio nazionale dell'economia e del lavoro (Cnel), nell'esprimere un parere sulla revisione della disciplina dell'invalidità pensionabile.

Il Cnel sottolinea che l'assegnazione della pensione di invalidità può, in pratica, essere considerata definitiva nel nostro sistema previdenziale. E ciò nonostante che la legge ne preveda la revoca se viene riacquistata la capacità di guadagno. Nel rapporto il Cnel afferma poi che la dimensione raggiunta in Italia dal fenomeno nel corso di questi anni indica la urgente necessità di un intervento legislativo capace di riportare il pensionamento per invalidità in ambiti fisiologici.

Nella relazione, il Cnel precisa che negli anni dal '70 al '75 più massiccio è stato l'incremento delle pensioni di invalidità. In questo periodo più intensa è stata la richiesta di prestazioni di invalidità sostenuta dai patronati e dai sindacati e maggiore è stata la propensione da parte degli enti di previdenza e della magistratura a largheggiare, in linea con indirizzi politici marcatamente assistenziali.

Il rapporto tra pensioni di vecchiaia e pensioni di invalidità — si legge sempre nella relazione — cresce, a favore di quest'ultima categoria di pensioni, man mano che si procede dal Nord al Sud. Vi è da notare però che si verificano numerosi impennamenti e depressioni rispetto alla media e che l'aumento non è progressivo. Si potrebbe dividere l'Italia in due zone: l'Italia settentrionale e la Toscana da una parte, le restanti regioni dall'altra.

● BAGHDAD - A morte ex ministro? — L'ex ministro degli Esteri iracheno Murtada Said sarebbe stato «eliminato dalle autorità irachene» secondo quanto riferiscono alcuni quotidiani libanesi. Murtada era stato arrestato per «attività contrarie al Baath».

Già disagi per chi va in vacanza?

Ferrovie e aeroporti da lunedì in agitazione

ROMA — A partire da lunedì sono previste agitazioni sindacali nel settore dei trasporti: treni e gli aeroporti. Le prime partenze per le vacanze potrebbero — com'è ormai tradizione in Italia, purtroppo — essere ostacolate da ritardi e scioperi.

■ TRENI — Il sindacato autonomo Fisafs ha deciso di avviare un'azione immediata di sciopero «*in mancanza* — è scritto in un comunicato — *di una chiara quanto opportuna posizione aziendale circa l'episodio dei macchinisti che hanno abbandonato un treno alla stazione di Lodi per la conclusione del turno di lavoro*».

Il fatto era accaduto tre giorni fa e aveva provocato le proteste dei passeggeri.

Secondo la Fisafs le notizie riferite dalla stampa intorno all'episodio «*appaiono esaltate ad arte per criminalizzare il personale di macchina nei confronti dell'opinione pubblica. E ciò* — continua il comunicato — *senza mettere nella dovuta evidenza, a chi non conosce la normativa di lavoro, che i macchinisti in questione non hanno fatto altro che comportarsi secondo quanto previsto dai regolamenti vigenti*».

Secondo la Fisafs, se le Ferrovie continueranno a tacere e non revocheranno «*immediatamente*» i provvedimenti presi nei confronti del personale, essa «*si vedrà costretta ad accogliere la protesta che si va diffondendo tra tutta la categoria pervenendo ad uno sciopero di solidarietà con i macchinisti che sono oggetto di una inaccettabile montatura di tipo scandalistico*».

I ferrovieri autonomi si riuniranno lunedì per valutare la situazione della vertenza della categoria e in quell'occasione decideranno gli scioperi.

● AEREI — Da lunedì gli aeroporti civili e militari rischiano il caos per una serie di agitazioni che il personale civile della Difesa attuerà per quasi tutta la settimana. La protesta interessa anche il servizio dei fari lungo le coste e le attività degli stabilimenti.

Le agitazioni sono state decise dal personale aderente alla Fisl-Cisl. Il calendario: lunedì, martedì, giovedì saranno tenute assemblee in tutti i posti di lavoro mentre martedì ci sarà uno sciopero di due ore. Venerdì il personale sciopererà per tutta la giornata con una manifestazione a Roma.

«*Alla base della protesta* — ha detto un rappresentante della Fisl-Cisl — *c'è la richiesta di perequazione degli operai e impiegati della Difesa, gravemente danneggiati dal disegno di legge 831 che riguarda l'attuazione del contratto degli statali '76-'78*».

«*Chiediamo anche che sia esteso al personale civile della Difesa un premio presenza pari a 30 ore mensili pro-capite di straordinario come avviene nel resto delle amministrazioni statali*».

Non è da escludere che per gli stessi motivi possano scendere in sciopero anche le altre organizzazioni.

Alla Necchi di Pavia

Primo sciopero contro le donne

PAVIA — *Primo sciopero contro le donne alla Necchi di Pavia? Sembra proprio di sì, visto che un intero reparto di operai ha proclamato lo stato di agitazione. Motivo: i lavoratori non ne vogliono più sapere dei «privilegi» riservati in fabbrica alle donne. Sono preoccupati dalla prospettiva che il numero salga in misura tale da «scaricare» sugli uomini tutti i lavori pesanti.*

L'agitazione del reparto 387 è collegata alla vertenza sulla mobilità interna del personale. Nell'ambito della ristrutturazione aziendale e dell'inserimento di nuove tecnologie è in atto alla Necchi un trasferimento massiccio di operai (uomini e donne) dalle fonderie ad altri reparti del settore compressori.

Nel reparto «387» sono state inserite numerose lavoratrici, alle quali sono stati riservati i lavori più leggeri, che prima venivano svolti dagli uomini. Il sindacato, per ora, non è entrato nel merito della questione, dicendo di «voler vedere chiaro» nella massiccia operazione di mobilità interna che l'azienda sta realizzando.

Il nuovo eroe cinese va a caccia di mosche

PECHINO — *E' nato un nuovo eroe alla televisione cinese: un vecchio agricoltore che in una settimana ha ucciso 4 mila mosche.*

Il personaggio più esaltato dalla stampa, radio e televisione è dunque Taze-Bao e non più Lei-Fung, che conosceva a memoria tutte le citazioni di Mao Tse-tung, ma colui che ha contribuito seriamente ad eliminare, almeno in parte, un possibile flagello.

Si è infatti avviata a Pechino una campagna estiva a carattere sanitario, per liberare i 5 milioni di cittadini della capitale cinese dalle centinaia di migliaia di mosche che la infestano. Decine di migliaia di scolari e di pensionati, muniti di insetticida, girano per le strade, negozi e giardini pubblici.

Secondo i dati provenienti dagli otto distretti della capitale cinese, con questi provvedimenti in un mese le mosche sono diminuite del 18 per cento e le zanzare del 30 per cento. Il consiglio comunale ha chiesto alla popolazione di collaborare a questa campagna sanitaria, soprattutto evitando di sputare per terra, un elemento, questo, caratteristico di Pechino.

Le notizie di oggi

● **Scuola: spostati al 19 giugno gli esami.** *Riguardano la licenza elementare e media, idoneità, qualificazione professionale e licenza d'arte. Il ministro della Pubblica Istruzione Sarti è convinto che lunedì nella riunione programmata sarà possibile trovare un accordo; se non ci sarà il governo assicurerà in ogni modo la conclusione dell'anno scolastico.*

● **Commissione Moro: ascoltati i ministri.** *Sono Rognoni, ministro dell'Interno e il senatore Bonifacio, all'epoca del sequestro Moro, ministro della Giustizia. Bonifacio ha ribadito che il governo era pronto a scambiare il nappista ammalato Buonoconto con il presidente della dc. La settimana ventura si concluderà la parte introduttiva dell'indagine.*

● **Si combatte in Afghanistan.** *Continua l'offensiva delle truppe sovietiche contro i guerriglieri islamici attestati intorno a Kabul. Bombardamenti e distruzione di villaggi con perdite tra la popolazione civile. Fonti ribelli parlano di una divisione sovietica accerchiata in una provincia del nord.*

● **Bracciante ucciso a colpi di pistola.** *Il cadavere di Michele Contartese, 33 anni, è stato trovato stamane a S. Calogero (Catanzaro) crivellato da numerosi colpi di pistola. Sull'omicidio indagano i carabinieri. Contartese è un giovane incensurato.*

● **Rapinato il famoso chirurgo.** *Rapina nella villa del noto operatore di chirurgia plastica prof. Arpad Fischer in via della Camilluccia a Roma. Cinque malviventi dopo aver immobilizzato i famigliari hanno costretto il professore ad aprire la cassaforte, colpendolo al capo. Le sue condizioni non sono gravi.*

● **Fulmine uccide 18 pellegrini.** *Un fulmine si è abbattuto all'alba su una moschea di un villaggio del Pakistan nord-occidentale uccidendo nel sonno 18 persone e ferendone 23. Le vittime erano arrivate alla moschea in pellegrinaggio.*

● **Fusione Fiat - Peugeot in Argentina.** *A partire da ottobre Fiat e Peugeot daranno vita in Argentina ad un esperimento che ha pochi precedenti nella storia delle relazioni tra società automobilistiche; il tentativo di gestire in un'unica società le rispettive attività continuando a mantenere separata la fisionomia delle sue marche.*

ESTRAZIONI DEL LOTTO

Bari	32	18	44	5	58
Cagliari	72	42	26	8	81
Firenze	22	82	86	54	28
Genova	31	46	25	56	88
Milano	15	82	50	69	46
Napoli	46	57	6	51	10
Palermo	69	13	53	14	67
Roma	51	88	70	27	46
Torino	43	35	49	70	61
Venezia	34	89	87	38	42

Colonna dell'Enalotto

X21 X1X 2XX XX2

Persone e cose in terra, mare, cielo

Abbiamo speso in viaggi più di 57 mila miliardi

ROMA — Oltre 57 mila miliardi di lire vengono spesi ogni anno in Italia per far viaggiare persone e cose (terra, mare e cielo) sul territorio nazionale.

Di questo ammontare, poco meno di 47 mila miliardi sono destinati all'esercizio e 10.642 miliardi agli investimenti. Dall'ultimo «conto nazionale dei trasporti» compilato dal ministero dei Trasporti, si ricava fra l'altro che se si considerano i singoli modi di trasporto le spese (sia di esercizio sia di investimento) risultano in diminuzione solo in alcuni casi.

In particolare, calano le spese di esercizio delle auto private, le spese per investimenti da parte degli operatori pubblici per la navigazione aerea e quelle per le infrastrutture degli aeroporti in concessione, gli investimenti per strade comunali, le spese per il funzionamento dei consorzi idroviari, le spese di esercizio da parte degli operatori privati per la navigazione interna.

STAMPA SERA
Sandro Doglio
direttore responsabile

Editrice LA STAMPA S.p.A.
Presidente Giovanni Giovannini
Amministratore Delegato e Direttore Generale
Umberto Cuttica
Consiglieri Vittorino Chiusano
Carlo Masseroni
Cesare Romiti
Sindaci Alfonso Ferrero (presid.)
Pierluigi Bertola
Secondino Riolfo

© 1980 Ed. LA STAMPA S.p.A.

CERTIFICATO N. 184 DEL 19-3-1979

Commerciante sequestrato

CASERTA — Un facoltoso commerciante ortofrutticolo, Pasquale De Lucia, 44 anni, è stato rapito in provincia di Caserta da quattro banditi armati e mascherati che lo hanno bloccato mentre tornava a casa in auto al bivio tra Cancello e Maddaloni. Il sequestro è avvenuto ieri sera verso le 23.

Un giorno di sciopero per la statua di Bruxelles

Il «manneken» non fa più la pipì protesta contro la sete nel mondo

BRUXELLES — *Il «Mannneken pis», la statua in bronzo di un bambino nudo che fa pipì su una piazza di Bruxelles, il 21 giugno fermerà il suo zampillo. Gli sarà applicato un cartello in 15 lingue con la scritta* «Oggi ho smesso di fare pipì per informarvi che ieri, come oggi, come domani, 650 milioni di bambini al mondo non dispongono di acqua potabile».

La manifestazione, organizzata dall'Unicef, rientra in un insieme di iniziative previste per lo stesso giorno per sensibilizzare l'opinione pubblica sui problemi della fame nel mondo. Sulla «Grande place» 1500 bambini consumeranno il loro unico pasto della giornata consistente in un po' di riso; altrettanti venderanno, a beneficio dell'Unicef, le poesie da essi stessi scritte.

Prezzi + 0,9%

ROMA — Continua la corsa dell'inflazione anche se in maggio il ritmo si è un pò affievolito: l'Istat ha reso noto che nel mese di maggio l'indice dei prezzi al consumo per la famiglia di operai e impiegati è aumentato dello 0,9 per cento rispetto al precedente mese di aprile.

Il tasso annuo di incremento dell'indice, cioè la variazione percentuale rispetto al corrispondente periodo dell'anno precedente, è stato del 20,7 per cento.

L'incremento registrato in maggio è identico a quello che si era avuto nello scorso marzo.

Per quanto riguarda gli altri mesi del 1980, in gennaio c'era stato un balzo del 3,3 per cento, in febbraio dell'1,7 e in aprile dell'1,6 per cento. L'Istat rende noto che gli aumenti dei prezzi nei vari settori sono stati i seguenti: alimentazione 0,5; abbigliamento 1,0; elettricità e combustibili 0,4.

● ROMA - Referendum radicali — Il comitato nazionale per i dieci referendum ha reso noto che sono state raggiunte le 500 mila firme autenticate per ciascuna delle richieste referendarie.

Le incredibili sentenze dei giudici nazisti vengono in luce

«Ha raccontato una barzelletta su Hitler Che cosa aspettate allora a fucilarlo?»

A Bonn, magistrati e giuristi cercano finalmente di esprimere una condanna contro i fanatici che, indossando una toga, annientarono migliaia di persone non colpevoli, non difese, non gradite al nazionalsocialismo

Hitler in due caricature del «Krokodil» di Mosca. Disegno di Kukriniskij

Il dittatore nazista e Mussolini in una caricatura di Kem sul «Petit Parisien»

Un tale in un bar raccontò una barzelletta che non faceva neanche ridere. «*Sai* — diceva — *come diventa una camicia quando è sporca? No? Diventa bruna*». Si era a Monaco nel 1941 e la camicia bruna era l'equivalente nazista della camicia nera fascista. Quel tale venne fucilato tre giorni dopo. Un decoratore che, lievemente sbronzo, aveva tentato una grottesca imitazione del feldmaresciallo Goering, venne arrestato e due giorni dopo lo trovarono impiccato in cella. Sembrano fatti incredibili ma invece appartengono a una realtà abbastanza vicina.

Il senatore alla Giustizia di Berlino, Gerhard Moritz Meyer, con l'appoggio di circa tre dozzine di docenti berlinesi ha avviato un'impresa che forse non darà alcun esito. Egli si ripromette, 35 anni dopo la fine del nazismo, di allestire un processo contro gli ex giudici del cosiddetto tribunale popolare di Berlino, con lo scopo di punire i procuratori di Stato e i magistrati che, sotto Hitler, hanno pronunciato e fatto eseguire, sotto l'incitamento di elementi come il dottor Goebbels, ministro per la propaganda, e del comando supremo della *Gestapo*, cinquemila condanne a morte accusando gli imputati di «prevaricazione e omicidio».

I professori hanno chiesto al senatore alla Giustizia e al suo procuratore generale la ripresa dell'istruttoria contro il temuto tribunale del «Terzo Reich», definito ora «macchina di annientamento del regime».

Questo tribunale funzionava in un modo che ai più non è noto. Solo il *Sonntags Blatt* ha di recente riassunto la storia di quest'organismo terroristico del regime. Fu fondato nel 1934 da Hitler dopo l'incendio del Reichstag e la messinscena che ne seguì, con lo scopo di liquidare qualsiasi opposizione al nazionalsocialismo. Hitler voleva che le sentenze rispecchiassero al cento per cento l'ideologia nazionalsocialista, e così fu. I giudici di carriera dovevano essere persone «sicure», ossia nazisti fanatici. Il tribunale «popolare», in qualità di tribunale speciale, pronunciava condanne a morte in serie applicando leggi speciali, con processi che duravano anche dai quattro ai sei minuti.

Parecchie sentenze sono giunte fino a noi e si nota come in genere esse siano costituite da un solo foglio; la motivazione è limitata a una sola frase. La base giuridica, se vogliamo definirla così, era tutta ispirata alla lotta al disfattismo. Bastava quindi una barzelletta su Hitler, come nel citato caso di Monaco, per finire fucilati o impiccati.

Un cappellano militare venne condannato a morte per aver raccontato una barzelletta disfattista. La sorella dello scrittore Erich Maria Remarque fu condannata a morte poiché il tribunale accertò che suo fratello era irreperibile. Non potendo eliminare lui, fucilarono lei. Il regista berlinese Richard Düwel, discutendo sul tema di un film, ebbe a dire che tutto doveva «*essere cotto in salsa bruna*», ossia con forte ispirazione nazista. La frase arrivò alle orecchie di Goebbels che alzò il telefono per domandare quando Düwel fosse stato fucilato. Alla risposta che era ancora vivo, ebbe un accesso di furore: «*Incredibile! Non abbiamo più fucili? Dev'essere morto prima di questa sera!*», urlò, e Düwel finì nella tomba.

Nella Repubblica Federale di Germania si è sempre considerato questo tribunale per quello che era: strumento di terrore e di follia del nazismo, una *gang* di criminali travestiti da giudici. Tuttavia nemmeno uno di questi «giudici popolari» di Hitler è mai stato condannato; soltanto un caso, quello del giudice Hans Joachim Rehse, è passato per tre istanze, tanto i suoi crimini erano evidenti, ma alla fine l'imputato fu prosciolto.

Due tribunali, tra questi la Corte suprema federale di Karlsruhe, hanno considerato il «tribunale popolare» un tribunale a tutti gli effetti e indipendente, con un'opinione che si può definire niente affatto credibile. Il presidente Roland Freisler, che nel 1945 morì colpito da una trave ardente durante un bombardamento aereo degli alleati, era abituato a entrare nell'aula del tribunale nazista pronunciando le parole: «*Dobbiamo tagliargli la testa!*» e altre frasi del genere, che si riferivano evidentemente all'imputato di turno. A volte diceva seccamente che il capo d'imputazione non aveva alcuna importanza, occorreva solo fare in fretta e «*liquidare questo lurido verme che vorrebbe abbattere il Führer!*».

Una difesa, come è comunque intesa, non era né pensabile né possibile; le sentenze non potevano essere impugnate e il grave è che la giustizia tedesca del dopoguerra ha considerato questa macabra farsa come un tribunale del tutto normale. Un «privilegio dei giudici», per cui questi «giudici» non potevano in alcun modo essere processati, li rese intoccabili nonostante i loro omicidi. I giudici continuavano a considerare quei folli come «colleghi» e ciò è mostruoso. Costituivano in realtà un'infamia che offendeva e offende il più comune senso di giustizia, anche presso qualsiasi tribù sperduta del Centro Africa.

Finalmente, con molto ritardo, si cerca ora di far luce su quei delitti. La mentalità degli Anni Cinquanta e Sessanta è finita e oggi si considera tutto sotto un profilo ben diverso, anche se purtroppo è tardi e Gerhard Moritz Meyer è forse un utopista se pensa di riuscire a rintracciare, vivi, i colpevoli dei delitti di trentacinque anni fa. Gli ex giudici popolari sono quasi tutti morti e si sta verificando quanti ne esistano ancora; data l'età, sarebbero forse non in condizione di subire un processo e le relative conseguenze.

Alfons Heutgen della «*Deutsches Allgemeines Sonntagsblatt*» ha affermato che «*la Repubblica Federale ha buttato a mare la possibilità di chiudere la partita con i giudici popolari soprattutto negli Anni Cinquanta. Perciò l'iniziativa dei professori di Berlino ha carattere di ammonizione, declamatorio. Riporta alla memoria l'assurdità mortale del Terzo Reich, ricorda che nel nostro Paese si sono risparmiati degli omicidi perché indossavano la toga dei giudici*».

Hitler pronto a ingoiare l'europeo inerme (da «Petit Parisien»)

Tutto vero, purtroppo, ma l'iniziativa di Meyer merita di essere sostenuta se non altro per un principio morale e perché si possa dire, oggi, che la Germania degli Anni Ottanta non vuole in alcun modo accollarsi i delitti di cui si macchiarono i folli vestiti con la toga negli anni del nazismo. E' un principio che non va sottovalutato, almeno sul piano storico.

r. ross.

COMUNICATO

Nel quadro del potenziamento estivo dei collegamenti tra il Continente e la Sardegna, la TIRRENIA di navigazione informa che ha assicurato dal 6 giugno u.s. i seguenti servizi sussidiari per passeggeri, autovetture e veicoli industriali:

Ven. 19,30 p.	CIVITAVECCHIA	a. 09,00 Lun.
Sab. 06,00 a. 07,00 p.	ARBATAX	p. 22,30 a. 21,30 Dom.
Sab. 12,30 a.	CAGLIARI	p. 16,00 Dom.

Per informazioni e prenotazioni rivolgersi agli uffici TIRRENIA o alle Agenzie di Viaggio.

tirrenia navigazione

le vostre strade sul mare

INFORMITALIA

ISTITUTO NAZIONALE INFORMAZIONI

Controlli, indagini, infedeltà. Esito assicurato
C. Vittorio Emanuele 107, tel. 511.024-538.682, Torino

Ora per ora la lunga notte di terrore e le difficili trattative

Milano: i tre banditi si sono arresi Tutti gli ostaggi sono sani e salvi

MILANO — Tutti gli ostaggi liberi, ferito uno dei rapinatori. Si è conclusa così, stamane alle dieci, la vicenda iniziata ieri pomeriggio nella sede milanese del Banco di Roma. E' stato un epilogo tutto sommato felice, dopo la paura di questa notte.

Dopo 17 ore di trattative, i banditi hanno deciso di arrendersi, ma «uno per volta». Il primo è stato Claudio Bertelli, 34 anni. Si è consegnato alle nove ai poliziotti. Quando è arrivato a San Vittore, ha telefonato ai suoi complici «per rassicurarli». Anche il secondo, allora, si è arreso. Si chiama Armando Bertelli, 38 anni. E' fratelli di Claudio.

Il terzo, Alberto Monfrini, avrebbe dovuto consegnarsi alle dieci. Invece, si è sparato un colpo di pistola al torace. Non è grave. Monfrini era già stato condannato a due anni e 4 mesi al processo per il rapimento Saronio.

Tutti gli ostaggi sono in buone condizioni. Hanno detto che i tre banditi si sono comportati in modo molto corretto: «*Ci chiedevano scusa se appena ci sfioravano*».

Ecco, momento per momento, come si è svolta la vicenda:

Ore 16: alcuni banditi si asserragliano nella sede centrale del Banco di Roma in via Bocchetto 6 in pieno centro cittadino. Polizia e carabinieri intervenuti in forze, isolano la zona e chiudono al traffico le strade circostanti.

Ore 17: i banditi sono asserragliati nell'ufficio «portafoglio vaglia», al piano rialzato. I rapinatori hanno chiesto che la polizia si allontani e che vengano consegnate loro due borse, senza specificare per quale uso intendano servirsene.

Ore 19: si è sentito provenire dall'interno della banca un colpo di pistola.

Ore 20: in via Bocchetto si è recato anche l'arcivescovo di Milano, monsignor Carlo Maria Martini. Poco dopo è uscito. I malviventi non avevano voluto parlare con lui. Si è sentito un altro colpo di pistola.

Ore 20,30. Sembra siano venti-venticinque le persone tenute in ostaggio dai banditi all'interno della banca: lo ha riferito un funzionario di polizia.

Ore 21: davanti all'ingresso di via della Posta, dal quale passano gli inquirenti, è arrivata una autoambulanza. I barellieri hanno detto di essere stati chiamati per trasportare uno degli ostaggi che si sarebbe sentito male e che i banditi avrebbero acconsentito a rilasciare. Uno dei custodi ha raccontato che un rapinatore, dopo aver varcato la seconda porta blindata mentre un impiegato usciva, ha tentato di farsi passare per un poliziotto incaricato di verificare se c'era stata una rapina. Alla richiesta di esibire un tesserino il bandito ha risposto estraendo la pistola.

Ore 21,30: uno degli ostaggi viene liberato. Si tratta di un impiegato che i rapinatori hanno rilasciato perché si era sentito male, dopo che lo avevano colpito al capo con un corpo contundente.

Ore 22: i banditi hanno rilasciato tre donne. C'è però ancora incertezza sul numero delle persone prigioniere. Dovrebbero essere 21, ma potrebbero essere anche più.

Milano. Il procuratore capo della Repubblica dott. Gresti davanti alla banca assediata

Ore 22,30: un ufficiale dei carabinieri riferisce che, nell'ultimo contatto telefonico con gli inquirenti, i banditi avrebbero chiesto due elicotteri per poter fuggire. Da indiscrezioni si è appreso inoltre che i banditi avrebbero fissato un ultimatum per l'accoglimento delle loro richieste.

Per quanto riguarda le richieste dei banditi, il magistrato dott. Bardi ha riferito che essi pretendono una quantità di denaro tale da riempire le due grosse borse che hanno con loro e di poter fuggire anche con gli elicotteri.

Ore 23: gli ostaggi sono tenuti in uno stanzone nel quale si accede soltanto attraverso due porte con vetri antiproiettili che si aprono soltanto dall'interno della stanza. I banditi hanno fatto sedere alcuni degli ostaggi con le spalle davanti ai vetri delle pareti. Per entrare quindi la polizia dovrebbe sparare contro di loro. I banditi sono incappucciati e hanno coperto il capo anche ad alcuni ostaggi.

Ore 24: si sono cominciati a notare davanti alla banca movimenti di autoveicoli di polizia e carabinieri. Agenti di rinforzo in divisa e in abiti civili, muniti di giubbotti antiproiettile e caschi di protezione, stanno prendendo posizione all'interno del palazzo. Questi movimenti fanno ritenere che le autorità possano aver preso in considerazione l'ipotesi di un intervento a breve scadenza.

Ore 1: i banditi hanno rilasciato altri tre ostaggi, dei quali non sono stati resi noti i nomi. «Evidentemente — ha detto un commissario — hanno voluto dare una dimostrazione di buona volontà».

Ore 2: la direzione del «Banco di Roma» avrebbe compilato un elenco da cui risulterebbe che gli ostaggi ancora in mano ai banditi sarebbero 37.

Ore 3: particolarmente angosciosa è l'attesa dei parenti, che stanno trascorrendo la notte nell'hotel «Duca di York». Si è saputo che dall'interno dell'albergo hanno potuto telefonare nell'ufficio in cui si trovano banditi e ostaggi, e hanno parlato brevemente con i propri congiunti. Questi ultimi li hanno rassicurati sulle loro condizioni, dicendo che sono trattati bene; non sarebbero però stati in grado di indicare il numero esatto delle persone ancora prigioniere.

Ore 4: si è visto un movimento di auto della polizia davanti alla banca. E' corsa voce che i banditi avessero annunciato l'imminente rilascio di qualcun altro degli ostaggi. Poi, invece, non è successo nulla.

Per tutta la notte le trattative sono state condotte sia usando i telefoni interni, sia direttamente a voce attraverso la porte del salone dove sono asserragliati i malviventi. Un ultimo controllo — peraltro non confermato — indica in 29 il numero delle persone ancora in mano ai rapinatori.

Ore 5: «Sin da qualche ora fa — ha detto un funzionario di polizia — uno dei banditi si è mostrato più disponibile a "mollare". Ora sta cercando di convincere gli altri due a farlo. Ma costoro sono molto rigidi e insistono per potersene andare in macchina». Secondo il dirigente della «mobile», i malviventi «non sono stati ancora identificati».

Ore 7: sono stati rilasciati altri sette ostaggi. Sono tutti uomini, i più anziani fra quelli con i quali i banditi si erano barricati.

Ore 9: uno dei banditi si arrende. E' un giovane biondo con i capelli lunghi. La polizia lo ha immediatamente trasportato in questura.

Ore 9,45: un altro bandito si è arreso.

ORE 10: Il terzo bandito è stato portato via in ambulanza, ferito. Si è sparato.

PROVA ANCHE TU
le pile Saft Leclanché Super X:
è veramente una offerta speciale.

Non perdete questa eccezionale occasione, valida solo fino al 15 luglio 1980.
Potrete così risparmiare subito un quarto della spesa ed avere l'opportunità di constatare la sorprendente qualità delle pile SAFT

LECLANCHE' Serie SUPER X.
Pile famose nel mondo per la **lunga durata**, la **grande potenza**, l'**alta capacità**.
Ideali per i vostri registratori, radioregistratori, radio e calcolatrici portatili.

lunga durata
grande potenza
alta capacità

SAFT LECLANCHÉ

MELCHIONI

Incontri in città

• Oggi, presso il Salone dell'Ospedale Maria Vittoria, via Cibrario 72, il Centro di Diabetologia Karen Bruni organizza la ventesima riunione di informazione per diabetici e loro familiari. Argomento: «Diabete III e NID: la gravidanza diabetica». Discussione aperta a tutti i presenti.

• All'Agape di Ghigo di Prali, in val Germanasca, continua fino a domani, il convegno «Fede cristiana e omosessualità».

• Oggi alle ore 21, al centro d'arte drammatica, via Carlo Alberto 12; si svolge la seconda serata di chiusura dei corsi. Gli allievi si esibiranno in alcune impegnative prove. L'esame è pubblico.

• Domani «Camminata Palatina» per le vie di Porta Palazzo. La partenza è per le ore 9. Punzonatura e ultime iscrizioni alle 8. Tempo massimo 3 ore. Il ritrovo è fissato in piazza Borgo Dora, davanti all'Arsenale. Per informazioni telefonare all'Associazione Porta Palazzo (t. 859.335).

• Per la rassegna «Estate musicale a Rosta», oggi, alle 21, nella chiesa di San Michele concerto di Stefania Mezzena, Antonmario Semolini, Rita Peiretti. Musiche di Tartini, Frescobaldi, Vivaldi, Bach.

• Nella chiesa di San Lorenzo di Collegno, oggi, sabato 14, alle ore 21 concerto di Helmut Hunger e Roberto Cognazzo; alla tromba e all'organo. Musiche di: S. Stubley, J. Alcock; G. F. Handel, W. Walond, D. Zipoli, G. P. Telemann, F. Liszt, Stauffer, M. E. Bossi.

Un uomo e forse una ragazza si sono inabissati nell'acqua

Si scandaglia il Po alla ricerca dei 2 giovani annegati nell'auto

Sono ricominciate questa mattina le ricerche dell'utilitaria caduta nel Po, ieri pomeriggio, dai Murazzi, all'altezza del ponte di corso Regina Margherita. Solo quando la vettura sarà trovata sarà chiarito se, oltre al guidatore, c'era sulla «500» anche una donna. Anche il corpo dell'uomo che era al volante è, scomparso nelle acque vorticose ed è andato, probabilmente, a impigliarsi lungo una riva. Rintracciarlo non sarà facile.

Inspiegabile rimane la tragedia che si è svolta sotto gli occhi di numerose persone che hanno assistito impotenti.

L'auto era parcheggiata sulla banchina ma nessuno ha fatto caso se all'interno dell'abitacolo c'era una persona sola o due. E' stato avviato il motore, e neanche questo fatto, assolutamnte normale, ha attirato l'attenzione dei presenti. Solo quando con una brusca quanto assurda sterzata la vettura si è diretta verso il fiume, gli occhi della gente hanno cominciato a seguire la scena.

E' stato questione di un attimo. L'utilitaria è balzata nel fiume che ha cominciato a trascinarla rapidamente. Le piogge dei giorni scorsi hanno ingrossato le acque che hanno acquistato un notevole impeto. Dal finestrino, mezzo abbassato, l'uomo prigioniero nella vettura ha cominciato a chiedere aiuto.

A una signora affacciata a un balcone è parso che, accanto al guidatore si dibattesse una figura di donna. La corrente ha continuato a trascinare la vettura sempre più appesantita dall'acqua che entrava nell'abitacolo. A un certo punto si è capovolta e inabbissata.

La tragedia sembrava compiuta quando è riapparso, secondo alcune testimonianze, il guidatore che, liberatosi, ha cominciato a nuotare verso riva. La corrente, però, ha avuto la meglio su di lui e lo ha trascinato sul fondo. Nonostante le lunghe ricerche i vigili del fuoco non sono riusciti ancora a localizzare il relitto.

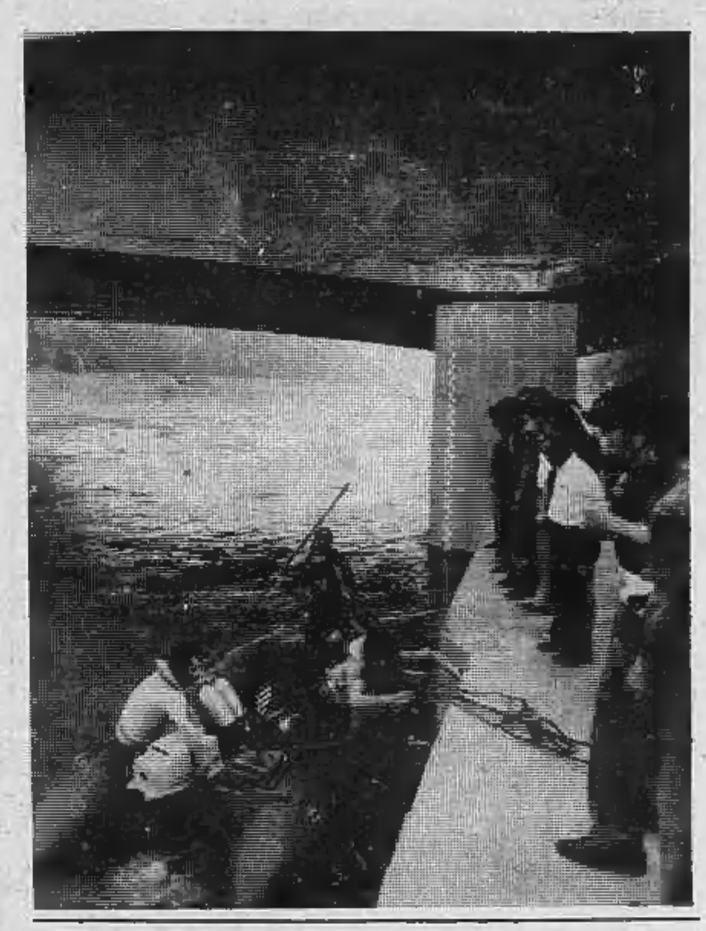

Bomba a Borgaro

Un ordigno esplosivo di cui non è stata ancora accertata la natura, è esploso stanotte alle 23,45 nel cortile della ditta Deorsola di via Lombardia 5 a Borgaro Torinese di proprietà di Franco Deorsola. I danni non sono stati particolarmente gravi: i vetri degli uffici e un autocarro in sosta.

Si pensa che l'attentato sia opera del racket

Due pistole in casa: arrestata

Due pistole (una «magnum» 357 e una Beretta 6,35) sono state trovate ieri sera durante una perquisizione in casa di Giuseppina Sussetto, 36 anni, via Del Biasonetti 16. Insieme con le armi è stato trovato anche altro materiale di provenienza sospetta e la donna è stata arrestata.

Confermata in appello la condanna

Ergastolo per Doretta

La sentenza della Corte d'Assise d'appello per la strage di Vercelli (cinque persone uccise, tutta la famiglia Graneris) e l'uccisione della mondana novarese Anna De Giorgi ha sostanzialmente rispettato le decisioni dei giudici di primo grado.

L'ergastolo è stato infatti confermato ai «fidanzati diabolici», Doretta Graneris e Guido Badini, così come non hanno subito grosse variazioni le pene inflitte agli imputati minori: due anni in più (da 22 a 24) ad Antonio D'Elia, l'«autista» della strage cui non è stata più riconosciuta l'attenuante della seminfermità mentale e che ha evitato ugualmente la massima pena chiesta dall'accusa grazie alla concessione delle «generiche»; 18 e 6 mesi in meno, rispettivamente, ad Antonio Coriolani e Giulio Marsigliese condannati a 14 anni e mezzo di reclusione (in primo grado avevano avuto 16 e 15 anni); assolto infine per insufficienza di prove, come in prima istanza, Giancarlo Commetti per il quale il p.g. Buscaglino Strambio aveva chiesto 24 anni per complicità nell'uccisione della De Giorgi da parte di Guido Badini.

Doretta Graneris

Sono stati dunque vanificati gli sforzi di tutti i difensori tesi a modificare in meglio la situazione dei loro assistiti. I giudici dell'Assise d'appello (presidente Marcarino, giudice a latere Garavelli) hanno respinto in toto sia le argomentazioni degli avvocati Gianaria e Mittone, difensori di Doretta, sia quelle dell'avvocato Allegra per Badini, negando l'effettuazione di nuove perizie psichiatriche e la concessione di attenuanti alla ragazza per «immaturità» all'epoca della strage.

Doretta Graneris non è stata dunque ritenuta «plagiata» dalla volontà criminale e prepotente del Badini; questi a sua volta non ha agito perché soggiogato dal timore di perdere l'amore della ragazza se non l'avesse aiutata a sterminare la sua famiglia, che odiava. La coppia ha progettato ed eseguito l'orrenda strage con identica responsabilità, anche se manifestamente ognuno dei due era spinto da moventi diversi, le cui radici profonde non saranno forse mai precisate con esattezza, collocate come sono in uno spazio indefinibile ai confini della ragione anche se non ancora al di là della soglia della follia (almeno secondo le conclusioni dei periti).

Le attenuanti concesse agli altri complici non li hanno sottratti a una pesante condanna: il ruolo da loro giocato nella strage non fu determinante, ma D'Elia ne accettò l'idea, Coriolani e Marsigliese, pur respingendola, non fecero nulla per impedirla. Il Commetti infine non ha potuto neppure in appello scrollarsi di dosso l'alone del dubbio: viste le richieste dell'accusa, può comunque ritenersi soddisfatto. Ed è l'unico, perché è del tutto improbabile che un eventuale ricorso in Cassazione possa in qualche modo mutare la sorte dei condannati per uno dei più tremendi delitti del dopoguerra in Italia.

m. sp.

IMPORTANTE SOCIETA'
RICERCA
nella Tua zona **ambosessi da addestrare come operatori programmatori** per inserimento in centri con elaboratori di tipo I.B.M. e Honeywell della Tua zona.
Breve training **sarà** esclusivamente di tipo pratico **nella** città di residenza.
Possibilità ottimi stipendi per programmatori ben qualificati (circa L. 600.000 mensili).
Per colloquio nella Tua città telefonare **02/270.899 - 02/200.401.**
Oppure scrivi: **Società Welcher Via Pergolesi 31 - 20124 Milano.**

INFOREX
Corsi di registrazione dati su sistemi
INFOREX 1303
CEDAT S.r.l. Torino
c.so Correnti 58
Telefono: 329.8515.

Fiori in piazza

Oggi pomeriggio alle 17, inaugurazione di «*Fiori in piazza*». Come già l'anno scorso, la manifestazione si svolge nella cornice del Valentino, tra il Borgo medioevale e il giardino roccioso. Alla mostra, giunta alla sua quarta edizione, partecipano, oltre a Torino, i Comuni di Bolzano, Genova, Mantova, Milano, Napoli e Roma, ognuno con uno «*show verde*» basata sulle piante locali più caratteristiche.

La manifestazione durerà sino al 24 giugno. In abbinamento, l'«Osteria del Borgo», nel cortile di Avigliana, garantirà un servizio di bar e buffet mentre dalle ore 16 alle 23 funzionerà un servizio gratuito di autobus con partenza da piazza Castello. Tutti i giorni dalle ore 11 alle 12 e dalle 16 alle 18, rappresentanti dell'Associazione fiorai forniranno a chi lo desidera consigli pratici in materia di giardinaggio e «*pollice verde*».

Sportuomo

L'appuntamento di maggior rilievo di oggi sarà l'incontro internazionale di ginnastica artistica Italia-Inghilterra che si svolgerà nel Palazzo a Vela alle 20,30.

I turisti inglesi presenti a Torino per la partita di calcio di domenica sera sono invitati a estendere le loro esperienze sportive a Torino partecipando allo spettacolo ginnico.

Dalle 16 alle 18 si svolgeranno le esibizioni di sci dei maestri della scuola nazionale.

Dalle 18 alle 23 avrà luogo la coppa Uisp di karatè.

Alle 14,30 presso il Circolo Monviso si svolgerà la seconda giornata della Coppa Davis di tennis Italia-Svizzera.

Per tutta la giornata presso «La Madonnina» di Vinovo si svolgerà il concorso ippico nazionale di Formula 2.

Per tutta la giornata di domani si svolgerà il Concorso Ippico nazionale di Formula 2 presso il circolo «La Madonnina» di Vinovo.

I matrimoni della settimana

In chiesa

DUOMO
(piazza Maria Ausiliatrice 9)

Sabato
Ore 11: Calamita Domenico, via Spotorno 25 e Lospinoso Maria, via Bianco 7.
Ore 11.30: Massa Daniele, via delle Betulle 11 e Sartori Franca, corso Telesio 20.
Ore 17: Castagno Marco, via Guido Reni 105 e Zampieri Giuliana, corso Mediterraneo 86.

Domenica
Ore 10,30: Quaglia Mario, via Villarbasse 33 e Ravizza Doris, via Villarbasse 33.
Ore 11.30: Gardino Aurelio, via Domodossola 79 e Oberti Daniela, via Cibrario 114.

SS. NOME DI GESU'
(corso Regina Margherita 70)

Sabato
Ore 11,15: Berri Mauro, via Ceva 35 e Iacono Elvira, via Artisti 1.

S. VINCENZO DE PAOLI
(via Sospello 124)

Domenica
Ore 10.45: Masciarelli Sergio, via G. Mosca 3 e Scarpa Nunzia, corso Grosseto 151.

MADONNA DI CAMPAGNA
(via Cardinal Massaia 98)

Sabato
Ore 11: Serra Felice, via Bongiovanni 25 e Furci Maria Leonina, via Coppino 145.
Ore 15: Bottero Bruno, via Lemie 8 e Gravino Giuseppina, via Campiglia 35.

S. GIOACHINO (SS. SIMONE E GIUDA)
(via Cignaroli 3)

Domenica
Ore 12: Riccardi Graziano, via Giolitti 11 e Gattuso Maria, via Cottolengo 6.

SS. PIETRO E PAOLO
(via Saluzzo 25 bis)

Sabato
Ore 16,30: Vaio Franco, via Piria 4 e Deliso Giovanna, via S. Anselmo 20.

NOSTRA SIGNORA DELLA SALUTE
(via Vibò 24)

Domenica
Ore 12: Vaira Matteo, via Stupinigi 1 e Monopoli Giovanna, via E. Giachino 71.

S. BERNARDINO DA SIENA
(via S. Bernardino 11)

Sabato
Ore 11: Casà Giuseppe, via S. Bernardino 33 e Fiore Filomena, via S. Bernardino 33.

GESU' OPERAIO
(via Leoncavallo 18)

Domenica
Ore 11.30: Di Vetta Salvatore, via Buniva 13 e Mennuti Anna Giuseppina, via Padova 35

S. DOMENICO SAVIO
(via Paisiello 37)

Sabato
Ore 11: Ferrara Nicola, piazza Respighi 9 e Muia Antonella, via Paisiello 22.

SACRE STIMMATE DI S. FRANCESCO D'A.
(via Ascoli 32)

Sabato
Ore 11: Giuffrida Antonino (Catania) e Fabiano Giuseppa (Borgaro).

S. GAETANO (REGIO PARCO)
(via S. Gaetano da Thiene 2)

Domenica
Ore 11: Corcelli Antonio, via Felice Romani 1 e Sidoti Pinto Maria Grazia, via Bologna 265 int. 1.

NOSTRA SIGNORA REGINA DELLA PACE
(via Malone 19)

Sabato
Ore 11: Magrassi Giuseppe, corso Sebastopoli 251 e Guardiello Silvana, corso Novara 23.

S. REMIGIO VESCOVO
(via Millelire 51)

Sabato
Ore 10: Bettina Pietro (Crissolo) e Maugeri Maria Antonella, via Candiolo 3.

Domenica
Ore 10: Rizzo Gennaro, via Bertholiet 43 e Coccia Rosaria, via Artom 99/21.
Ore 12: Scalfo Mario (Bussolengo) e Polio Grazia, via Candiolo 60/27.

GESU' ADOLESCENTE
(via Luserna di Rorà 16)

Sabato
Ore 17.30 Quarelli Flavio, corso Monte Cucco 7 e Ajme Lucia, via Cavallermaggiore 26.
Ore 11: Rondoletti Mario, via Vanchiglia 43 e Sarni Anna, via Sospello 163 int. 17.

S. GIUSEPPE LAVORATORE
(corso Vercelli 206)

Domenica
Ore 11: Esposito Adamo (Trieste) e Ciclona Angela, via N. Porpora 5.
Ore 12: Porcaro Antonio, via Cernaia 3 e Macrì Rita, via Saloja 8.

SS. APOSTOLI
(via Pavese 8/19)

Domenica
Ore 12: Maffione Isidoro, via Mombasiglio 53 e De Giorgi Adriana, corso Unione Sovietica 493/15.

DUOMO
(piazza S. Giovanni Battista)

Domenica
Ore 12: Capitano Antonino (Altessano) e D'Orrico Tina (Altessano).

Operazione dei carabinieri: in carcere tre giovani e una ragazza

Ancora una raffica di arresti per il terrorismo in Val Susa

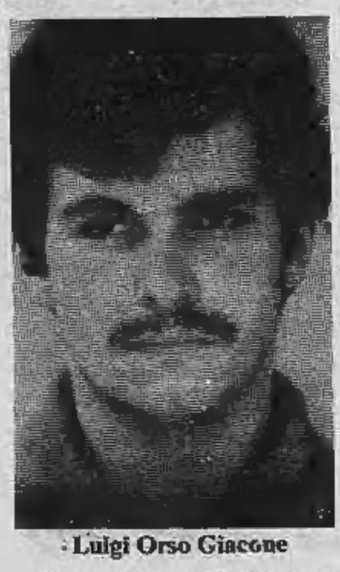

Luigi Orso Giacone

Si va precisando il ruolo svolto all'interno (o all'esterno) di Prima linea da parte dei tre giovani arrestati nei giorni scorsi dai carabinieri. Marilena De Matteis, 21 anni, Nicodemo Bruzzese, di 22, e Ulisse Palumbo, 20 anni, tutti residenti a Bussoleno, avrebbero fatto parte di gruppi «minori» dell'organizzazione, operando ai livelli più bassi in attesa di conquistare la «promozione» per le azioni di più alto livello qualitativo.

Alla De Matteis e al Bruzzese viene contestata in particolare la partecipazione all'attentato alla sede dei Vigili urbani di Grugliasco nella celebre «notte dei fuochi» del 4 maggio '79 e all'assalto al centro antidroga di via Montevideo 45 a Torino del 21 febbraio '79. Il Palumbo invece, dipendente Fiat, si sarebbe limitato a un ruolo di «fiancheggiatore» dell'organizzazione.

Sia i sette attentati ai Vigili urbani della «notte dei fuochi» sia quelli ai centri antidroga (ne venne effettuato un altro poco tempo dopo, il 21 marzo '79, in via Campana 30 nel quartiere San Salvario) furono rivendicati dalle Ronde proletarie di combattimento: questo gruppo, come le rivelazioni dei terroristi «pentiti» Patrizio Peci e Sergio Zedda hanno evidenziato, costituiva con altre formazioni minori il livello inferiore di Prima linea.

Le azioni delle Ronde erano sempre costituite da assalti e attentati alle cose, giungendo al massimo a qualche «azzoppamento». Gli omicidi e i ferimenti di maggiore «effetto» propagandistico erano sempre di competenza della formazione-madre, cui si era promossi dopo un apprendistato più o meno lungo nei gruppi minori.

Secondo quanto è trapelato, Marilena De Matteis dopo una breve «militanza» avrebbe cercato di uscire dall'organizzazione ricevendo per conseguenza minacce e pesanti «avvertimenti»: il Bruzzese sarebbe invece stato tra gli «attivisti» più assidui, forse in procinto, prima dei massicci arresti dei mesi scorsi, di passare a un ruolo di maggiore spicco.

Il quarto arrestato di questi giorni, Luigi Orso-Giacone, 25 anni, corso Regio Parco 14, è stato a sua volta arrestato per favoreggiamento e detenzione di armi da guerra: con il suo Ford Transit avrebbe provveduto a portare fuori Torino uno dei componenti il «commando» di Pl che agì in via Millio, Bruno La Ronga, successivamente bloccato a Milano.

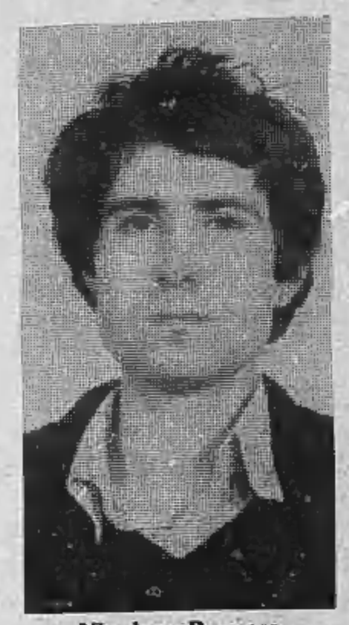

Nicodemo Brussese

Marilena De Matteis

Campione derubato

Mauro Pregliasco, il campione piemontese di rally, l'altro pomeriggio è stato derubato a Torino. Mentre si trovava in un ristorante di corso Vittorio Emanuele, tra le 13 e le 14, qualcuno gli ha portato via il vestito che il pilota di Millesimo aveva lasciato sulla sua Alfa Romeo Alfetta Turbo. I ladri hanno rotto il deflettore. Mauro Pregliasco, così, ha dovuto presentarsi alla premiazione dell'Alfa Romeo a Milano, in abbigliamento sportivo.

A Cafasse non cambia maggioranza

Contrariamente a quanto scritto ieri, a Cafasse — dopo la verifica delle preferenze nei voti di lista — sono stati assegnati 8 seggi alla lista n. 1 del sindaco Luigi Costa, che mantiene così la maggioranza. Per la lista di sinistra 6 seggi, la frazione di Monasterolo ha ottenuto 4 seggi con la lista della «bilancia» e un seggio anche per la lista del «campanile».

PRE' St. DIDIER
(4 Km. da Courmayeur)
Residence du Soleil
in vendita appartamenti panoramici
da 1 - 2 - 3 locali più servizi
con cucine arredate
• prezzo bloccato
• mutuo fondiario
• comodi pagamenti avanzamento lavori senza interessi

È UNA PROPOSTA GATES S.p.A.
Ufficio vendite: Courmayeur - Complesso Copapan
Via dei Bagni - tel. 0165/82594
APERTO TUTTI I GIORNI TRANNE MARTEDI'
Per informazioni:
Milano tel. 02/87.77.54 - Genova tel. 010/54.07.91

Quando Torino si spegne, Vinovo si accende.

CORSE NOTTURNE DI TROTTO ORE 20,45
Ristorante-Bar e
Cinema per bambini
Pullman gratuito
in partenza
da p.za Caio Mario
(ang. V. Settembrini)

VINOVO IPPODROMI DI TORINO

Inaspettata svolta, ieri, nelle indagini

Rilasciato il fratello del panettiere ucciso

Nuove comunicazioni giudiziarie (non è ancora dato di sapere nei confronti di chi) sono state emesse dal giudice Sciaraffa per l'omicidio del panettiere di Cuorgnè Pasquale Barbarino, 40 anni, sposato e con 4 figli, assassinato sabato notte a colpi di pistola. Alla nuova svolta delle indagini sembra che si sia giunti attraverso una più precisa ricostruzione delle ultime parole pronunciate dalla vittima in punto di morte e raccolte dal fratello Agostino.

In un primo momento, proprio questa testimonianza aveva portato all'arresto di Santo Pascuzzi, un conoscente con cui il Barbarino aveva giocato a carte al bar «Umberto» fino a pochi minuti prima dell'omicidio. «*Mio fratello*», ha raccontato Agostino Barbarino, «*prima di perdere conoscenza ha pronunciato la parola "santo"*».

Questo aveva fatto pensare che si trattasse del Bascuzzi. Vari altri elementi, però, sembravano scagionare l'arrestato. Prima di tutto il fatto che l'omicidio presenta le caratteristiche della premeditazione e non dello scoppio d'ira. In secondo luogo la testimonianza di una donna che afferma di aver sentito, all'ora in cui è avvenuto il delitto, prima un colpo soffocato, poi altri colpi più forti, come sparati da due armi diverse. Il che sarebbe anche confermato dalle due pistole, di cui una munita di silenziatore, trovate in una «127» rubata abbandonata presso l'abitazione del Pascuzzi. Questo stesso fatto, però, tradirebbe un'ingenuità veramente assurda, se fosse stato lui l'assassino.

Ieri il procuratore della repubblica ha interrogato a lungo il fratello della vittima. Infine lo ha fatto arrestare per falsa testimonianza e reticenza. In serata, però, Agostino Barbarino è già stato rilasciato: evidentemente dal primo interrogatorio o da un successivo colloquio si è riusciti a chiarire meglio quanto il fratello aveva detto in punto di morte. Parole che scagionerebbero anche il Pascuzzi il cui ritorno in libertà è atteso per la mattinata.

Ancora questa mattina, il dott. Sciaraffa ha sentito un altro fratello della vittima, Angelo Barbarino, 23 anni, consigliere comunale di S. Colombano, e la madre. Da un momento all'altro, i carabinieri del Nucleo investigativo potrebbero ricevere ordini a proposito di nuovi arresti.

Non esisterebbe alcun mandato di cattura

Lotta Continua: «Della Casa estraneo all'Angelo Azzurro»

Nessuna conferma o smentita è venuta stamane dalla magistratura sul mandato di cattura che sarebbe stato emesso contro l'esponente di Lotta continua Stefano Della Casa (noto come «Steve») per l'assalto del 1° ottobre '77 all'Angelo Azzurro, in cui perse la vita lo studente lavoratore Roberto Crescenzio.

Una smentita categorica è invece venuta da Lotta continua e dai difensori di Della Casa, nel corso di una conferenza stampa convocata in mattinata nella sede di Lc. «*La notizia è assurda, fuori del mondo*», ha affermato l'avvocato Elvio Rogolino. «*Della Casa è stato interrogato ieri dal giudice, alla presenza mia e dell'avvocato Bassi, in merito all'auto rubata su cui è stato fermato mercoledì pomeriggio, e per la quale sarà processato per direttissima nei prossimi giorni sotto l'accusa di ricettazione e non di furto* (le giustificazioni di "Steve" avrebbero dunque trovato credito, ndr.). *Nessuna contestazione gli è stata mossa per l'episodio dell'Angelo Azzurro ed è impensabile che sia stato spiccato contro di lui un mandato di cattura per un fatto di tale gravità senza cioè né l'interessato né i suoi difensori ne siano stati informati*».

Secondo il legale, esisterebbero invece «*vaghi indizi*» di un «*aggiornamento*» dell'inchiesta sull'assalto alla sede dell'msi avvenuto in quella stessa occasione: per tale episodio Stefano Della Casa è già stato processato e assolto per insufficienza di prove insieme con altri due militanti di Lc, Giovanni Saulini e Peter Freeman. Il giudizio d'appello, che si sarebbe dovuto svolgere ieri, è stato infatti rinviato.

Senza mezzi termini, Silvio Viale a nome di Lotta Continua ha poi definito una «*montatura politica*» le notizie sulla gravissima accusa a Della Casa: «*Siamo talmente certi della estraneità sua e di altri compagni di Lc ai fatti dell'Angelo Azzurro che ci assumiamo interamente, come movimento, la responsabilità politica di qualunque azione venga imputata in merito a Steve. E' chiaro che si tratta ancora una volta di un tentativo di coinvolgere Lotta Continua, tramite alcuni dei suoi rappresentanti che si espongono di più, nelle inchieste sul terrorismo*». Secondo Lc, la «*montatura*» avrebbe lo scopo di «*screditare il movimento proprio mentre è impegnato nella campagna d'invito alla diserzione dal partito armato*».

m. ap.

■ Rapina, ieri sera alle 19,15, in un negozio di abbigliamento di via XX Settembre 16 di proprietà di Graziella Santesso, 33 anni. Tre giovani a volto scoperto armati di pistola hanno fatto irruzione nel negozio minacciando la titolare, la commessa Mariuccia De Maria, 23 anni, e una cliente.

Dopo aver legato e imbavagliato le tre donne nel retrobottega, si sono fatti consegnare dalla commessa e dalla cliente i gioielli per un valore di circa 10 milioni

Tre giorni fa, ora sono in libertà provvisoria

Quattro farmacisti arrestati avevano medicinali scaduti

Quattro farmacisti sono stati arrestati dai carabinieri del Nucleo antisofisticazioni perché avevano in negozio alcuni medicinali scaduti. Su istanza dei difensori, gli avvocati Badellino e Zancan, il pretore Giuseppe Casalbore, ha concesso loro la libertà provvisoria.

L'episodio è circondato dal più stretto riserbo, tant'è vero che la notizia degli arresti è trapelata a tre giorni di distanza dal primo.

Nella vicenda sono coinvolti i titolari di quattro farmacie del centro: negozi secolari, con mobili antichi e tanti scaffali in cui sono state dimenticate alcune vecchie medicine.

L'operazione dei carabinieri segue di un anno un'altra indagine condotta dal medico provinciale. In alcune farmacie erano stati trovati medicinali scaduti, soprattutto vaccini. Il medico provinciale aveva segnalato la cosa al ministero della sanità e alla magistratura. I carabinieri hanno compiuto numerosi controlli e, mercoledì scorso, il primo arresto. Ieri mattina è stato eseguito il secondo e, ieri sera, altri due. Questa mattina tutti e quattro i farmacisti sono tornati in libertà.

Forse l'intenzione del magistrato era quella di celebrare un processo con rito direttissimo. L'avvocato Badellino ha però chiesto che le medicine sequestrate vengano sottoposte a perizia per stabilire se, oltre ad essere scadute, sono diventate tossiche o inefficaci.

L'arresto dei quattro farmacisti è avvenuto perché gli inquirenti hanno ritenuto che si potesse applicare la flagranza all'articolo 443 del codice penale che punisce con la reclusione da sei mesi a tre anni «*chiunque detiene per il commercio, pone in commercio o somministra medicinali guasti o imperfetti*».

Sulla vicenda il Consiglio dell'Ordine dei farmacisti sta per emettere un comunicato in cui si puntualizza che la presenza in farmacia di prodotti scaduti non vuol dire che debbono essere venduti. Secondo un accordo con le case farmaceutiche i medicinali scaduti vengono ritirati periodicamente.

Associazione subnormali

E' stato eletto nei giorni scorsi il nuovo Consiglio direttivo dell'Associazione nazionale famiglie di fanciulli subnormali, che ora risulta così composto: *Presidente:* Torres Vittorio; *Vicepresidente:* Giglioli Maria Chiara; *Segretario:* Corrà Piero; *Tesoriere:* Bergui Giuseppe; *Consigliere:* Arrobio Narcisa; *Consiglieri aggiunti:* Basso Antonio, Comoglio Giuseppina, Gazzotto Francesca, Stellabotte Giovanni.

Canti e balli tradizionali a Chiusa S. Michele

Grandi festeggiamenti domani a Chiusa San Michele del Gruppo folkloristico, che festeggia il suo 5° anno di fondazione.

Nato quasi in sordina, ha fatto molta strada in brevissimo tempo, partecipando a diverse manifestazioni folkloristiche della città di Torino, della valle di Susa, località del Piemonte, arrivando fino in Lombardia, alle porte di Milano.

Programma: partenza ore 14,30 da piazza della Repubblica, sfilata per le vie del paese e arrivo zona del Castagnè Cappelletta, dove verranno eseguiti canti, balli in costume, rievocando tradizioni e caratteristiche del paese, ricco di storia.

Quando sono nuove, molte auto si assomigliano.
Ma a distanza di anni Beta dimostra la sua superiorità. Perché la sua linea raffinata ed elegante nasconde una concezione tecnico-costruttiva che la mantiene moderna ed efficiente nel tempo.

La meccanica, espressione di una tecnologia d'avanguardia, è un punto di riferimento. L'esclusivo vero doppio circuito frenante Superduplex. La leggendaria trazione anteriore Lancia. Le sospensioni a quattro ruote indipendenti, risultato di anni di esperienza in campo sportivo. L'idroguida, lo speciale servosterzo che solo Beta può vantare.

La qualità dei materiali garantisce un'altissima resistenza all'usura. Qualche esempio. La testata del motore è in lega leggera pressofusa. I tessuti interni sono in lana pregiata. Calandra, paraurti e modanature sono in acciaio inossidabile.

La verniciatura e le tecniche anticorrosione della nuova Beta forniscono le più ampie garanzie di durata. Le strutture scatolate sono sottoposte ad iniezione interna di cera protettiva e applicazione a mano di vernice zincante sui bordi da saldare. Per gli elementi strutturali più esposti sono utilizzate lamiere pretrattate Zincrometal. I raccordi di lamiera sono sigillati a mano con cere protettive.

Le dotazioni interne non hanno eguali per modernità e completezza. Beta, ad esempio, nella sua categoria, è l'unica dotata di un dispositivo elettronico, il Control System, per il controllo statico e dinamico della vettura.

E se ogni aspetto della tecnologia Beta è di per sè ai vertici, eccezionale è l'equilibrio assoluto dell'insieme, che solo una cultura automobilistica superiore può esprimere.

LANCIA BETA 2000 - 115 CV, 180 km/h, 0-100 km/h 10,2 sec.
LANCIA BETA 1600 - 100 CV, 170 km/h, 0-100 km/h 11,9 sec.

LANCIA β BETA.
LA DIFFERENZA DI VIAGGIARE IN LANCIA.

A Madonna del Pilone e a San Salvario flessione pci-psi

Così cambiano le giunte dei quartieri

Cresce il numero delle giunte difficili nei ventitré quartieri torinesi. Pci e dc, in particolare, perdono consiglieri nonostante abbiano rafforzato o comunque mantenuto ovunque il voto del giugno '75. Le giunte di sinistra — che hanno governato in ventun circoscrizioni — sono messe in dubbio ora in diversi consigli proprio per questo calo di seggi dei comunisti.

Come mai il pci diminuisce sensibilmente il numero dei suoi consiglieri nonostante la percentuale dei voti complessiva sulla città salga — nel risultato delle circoscrizionali — da 37,86 a 39,32 per cento? E' la conseguenza del «calcolo dei resti». Qualcuno sostiene che non furono ben calcolati nel '78 quando furono eletti, dal Consiglio comunale, i 736 mini-amministratori. Certo che in questa occasione la dispersione dei resti va a discapito del pci e, in secondo luogo, della dc.

PCI — Da 310 consiglieri passa a 289. In genere perde un consigliere per circoscrizione, solo 6 in favore del psi e 3 per dp. Cali più sensibili a Barriera di Milano e a Mirafiori Nord (— 2).

DC — Da 191 a 186 rappresentanti, nonostante sulla città sia passata dal 24,13 del giugno '75 al 24,76 per cento. Dove perde la dc, acquista il pli. Mantiene la maggioranza relativa alla Crocetta e a Cavoretto Borgo Po.

PSI — Da 95 a 101 consiglieri. In percentuale sale da 12,76 a 14,14 per quanto riguarda il voto complessivo sui 23 quartieri. Il suo recupero sottrae qualche seggio al pci e non consente le sicure maggioranze uscenti.

PLI — Da 33 a 51 rappresentanti. Una crescita che avviene in tutta la città: dal 5,55 al 6,84. «Prende» quel che perde il psdi.

PSDI — Da 50 a 33 consiglieri. Corrisponde al calo torinese: da 7,48 per cento del '75 al 4,59.

PRI — Da 21 a 31 amministratori. E' favorito dal «calcolo dei resti». Infatti se nel '75 aveva ottenuto il 4,53 per cento dei voti, nell'80 ha avuto il 3,99.

MSI — Da 36 a 41 consiglieri. Anche i missini devono ringraziare «i resti» dei voti nei quartieri. In percentuale nelle 23 circoscrizioni è sceso dal 5,97 al 5,62.

ALTRI — Tre consiglieri vanno a democrazia proletaria e uno alla lista civica Mediterraneo, presente solo al quartiere San Paolo.

Per quanto riguarda le giunte stando a questa nuova distribuzione di seggi si creano serie difficoltà di maggioranze nelle circoscrizioni San Salvario e Madonna del Pilone, la dc dovrebbe mantenere il governo di Cavoretto e Crocetta con l'alleanza del pli. Per il resto dovrebbero essere confermate le giunte di sinistra, anche se non sempre i numeri consentono maggioranze assolute.

Tutti i nomi degli eletti nei Consigli circoscrizionali

I nomi pubblicati in ordine di preferenza corrispondono ai seggi assegnati ai partiti, quartiere per quartiere, secondo i calcoli degli uffici elettorali di circoscrizione. I numeri fra parentesi si riferiscono ai consiglieri uscenti.

Nell'edizione pomeridiana di lunedì pubblicheremo i consiglieri eletti nei quartieri: San Paolo, Crocetta e Centro.

SAN SALVARIO: pci 10 (11), dc 9 (9), psi 4 (4), pli 3 (2), pri 2 (2), psdi 1 (2), msi 2 (2), dp 1.

Risultano eletti:

Pci: Salmon Anna, Fenoglio Carlo, Roncaglia Carlo, Gandolfo Giuliana, Zappi Giuseppe, De Benedetti Emma, Mazzarella Walter, Viterbo Davide, Guidi Mario, Bianca Lucia.

Pli: Brunicardi Caterina C., Della Porta Guglielmo, Notarbartolo Francesco.

Pri: Vaccari Alessandro, Vendola Francesco.

Psi: Delmastro Emilio, Di Giorgio Umberto, Spagnuolo Vincenzo, Ameduri Giuseppe.

Msi: Oldano Serafino, Coppo Alberto.

Psdi: Cavallero Agostino.

Dp: Canu Bruno.

Dc: Giolito Carla, Carità Enrico, Antonioli Maria, Sordella Giuseppe, Mariani Cesare, D'Aponte Gianluciano, Bertola Carlo, Baccarini Luigi, Sansone Michele.

SAN DONATO: pci 12 (12), dc 8 (9), psi 4 (4), pli 3 (2), pri 2 (1), psdi 1 (2), msi 2 (2).

Risultano eletti:

Pci: Meschieri Clodoaldo, Baracco Maria, Cavallo Franco, Bellino Salvatore, Andreone Roberta, Mondini Giulio, Frau Angelo, Rossello Albino, Jona Sergio, Magliano Giuseppe, Gentile Giovanni, Bianchi Claudio e Sanson Roberto.

Pli: Balestrino Renato, Guerrini Massimo, Dell'Angelo Mario.

Pri: Francini Sandro, Scaroina Mario.

Psi: Caretto Elio, Pino Vincenzo, Basta Michele, Argino Claudio.

Msi: Fenoglio Magda, Rigon Roberto.

Psdi: Barisone Osvaldo.

Dc: Alunno Franco, Leone Giovanni, Valente Franco, De Abate Antonio, Lacchia Pier Giuseppe, Stefanino Maurizio, Decorte Valentino, Fiandra Francesco.

VANCHIGLIA: pci 14 (15), dc 8 (8), psi 4 (4), pli 2 (1), pri 2 (1), psdi 1 (2), msi 2 (1).

Risultano eletti:

Pci: Chisaura Maria, Grimaldi Danilo, Suletto Enna, Aiazza Antonella, Augello Giuseppe, Tiani Felice, Ronza Ornella, Tribaudino Luigi, Castiglio Paola, Rombolà Antonio, Avanzi Ennio, Bonaudo Vera, Costa Anna Maria, Lauger Mario.

Pli: Petracco Piero, Lattes Sandra.

Pri: Angelino Maurizia.

Psi: Botto Giovanni, Fogliasso Ivo, Fodero Vittorio, Francone Lorenzo.

Msi: Crisafulli Umberto, Ariano Luigi.

Psdi: Canetta Pier Francesco.

Dc: Tresso Umberto, Ambrosio Giuliano, Fregola Giorgio, Castelli Carlo, Arsiani Fiorenzo, Sollima Filippo, Vitale Giuseppe, Danesin Gabriele.

BARRIERA MILANO: pci 16 (18), dc 7(6), psi 5 (4), pli 1 (1), pri 1 (—), psdi 1(2), msi 1 (1).

Pci: Borghi Mauro, Gargioni Olgher, Larizza Rocco, Bonfratello Giuseppe, Tagliabue Lidia, Girotti Fiorenzo, Russo Antonio, Ziniti Guido, Garrou Enrica, Mercandino Claudio, Faletti Giancarlo, Varvalli Rinaldo, Gozzi Renzo, Contini Sergio, Gherardini Marino, Pini Guido.

Pli: Lazzarin Bruno.

Pri: Mo Giovanni.

Psi: Sedici Remo, Licari Ignazio, Acconciaioco Domenico, Chiariglione Pierino, Sartini Carlo.

Msi: Giammanco Ignazio.

Psdi: Di Dedda Giuseppe.

Dc: Morello Lina, Coda Piergiorgio, Carrera Tommaso, Copasso Piero, Abbà Silvana, Robella Enzo, Genovese Aldo.

NIZZA MILLEFONTI: pci 13 (14), dc 9 (9), psi 4 (4), pli 2 (1), pri 1 (1), psdi 1 (2), msi 1 (1).

Risultano eletti:

Pci: Ristori Alberto, Perocca Laura, Serrel Franco, Grasso Chiaffredo, Rota Leona, Guidotti Ivano, Montrone Vito, Dario Isabella, Colombatti Giovanni, Zaina Pietro, Feira Gian Felice, Abrate Maria Grazia, Casarotto Egidio.

Pli: Dalla Bona Fernanda, Pisapia Vincenzo.

Pri: Modini Roberto.

Psi: Di Tommaso Sesto, Braciforte Enzo, Cicolarello Antonio, Frego Luciano.

Msi: Jantile Pasquale.

Psdi: Grazzi Riccardo.

Dc: Chiara Pier Angelo, Aiassa Caterina, Vernero Paolo, Della Morte Patrizia, Allia Emilio, De Candussio Cecilia, Alcamo Franco, Ferrero Giovanni, Malengo Tarcisio.

SANTA RITA: pci 10 (11), dc 9 (9), psi 5 (4), pli 2 (2), pri 2 (2), psdi 2 (2), msi 2 (2).

Risultano eletti:

Pci: Ricotti Eros, Polzot Carlo, Cimmino Giuseppe, Rossetti Edoardo, Calderoni Rocco, Mori Claudio, Bancone Angela, Picco Cesare, Fasanella Giovanni, Pitilli Ruggero.

Pli: Bianco Mario, Angeli Franco.

Pri: Bertinara Tiziana, Bianucci Mario.

Psi: Respiggi Gianfranco, Buosi Luigi, Patrian Antonio, Goffi Piero, Bajotti Giancarlo.

Msi: Berardo Alfredo, Bibbona Giovanni.

Psdi: Giangrande Raffaele, Cipresso Giovanni.

Dc: Venera Natale, Nardullo Paola, Fiorio Plà Giovanni, Mastorchio Carlo, Villari Pietro, Pera Rita, Assandri Ugo, Cappuccio Anna Maria, Catalano Aurelio.

BORGATA VITTORIA: pci 16 (17), dc 7 (7), psi 4 (4), pli 1 (1), pri 1 (—), psdi 2 (2), msi 1 (1).

Pci: Galizia Carlo, Pettini Mauro, Ferrero Daniela, Canteri Celestino, Ajetti Dante, Torretta Carlo, Tesio Aurora, Braghero Manuele, Maurizio Luciano, Di Mario Ivandro, Fava Gloria, Angelino Bruno, Carbotta Enrico, Dell'Ara Annita, Appiano Marcellino, Ragazzini Liana.

Pli: Molfese Gerardo.

Pri: Campese Edoardo.

Psi: Di Martino Ines, Agapito Maurizio, Sciarrone Cosimo, Bonavita Pietro.

Msi: Rovito Aldo.

Psdi: Foderà Roberto, Colini Cesare.

Dc: Agagliati Giorgio, Bellan Enrico, Marcato Paolo, Durando Carlo, Piana Roberto, Zeni Domenico, Biglia Pietro.

CAVORETTO - BORGO PO: pci 8 (8), dc 10 (12), psi 3 (3), pli 6 (3), pri 2 (2), psdi 1 (2), msi 2 (2).

Pci: Nicoli Vincenzo, Grandis Daniela, Amerio Carlo, Mori Costantino, Valle Mario, Meinardi Roberto, Curti Fulvio, Torello Giancarlo.

Pli: Amerio Pier Luigi, Lanz Guelpa, Carello Massimo, Cardoni-Lionello, Borini Laura, Raineri Cesare.

Pri: Bonini Stefania, Ravaioli Aldo.

Psi: Olivieri Fabrizio, Fonda Giorgio, Marchetti Beniamino.

Msi: Stroppiana Paolo, Catta Aniello.

Psdi: Gaudio Roberto.

Dc: Fornaresio Pier Giovanni, Momo Luigi, Borgarello Enrico, Rinarelli Francesco, Mameo Giancarlo, Aimerito Diego, Chiericato Pier Pio, Bono Pasquale, Morello Pasquale, Ferrero Fabrizio.

LUCENTO - VALLETTE: pci 15 (16), dc 7 (8), psi 5 (4), pli 1 (—), pri 1 (—), psdi 1 (2), msi 2 (2).

Pci: Santangelo Raimondo, Bonino Lorenzo, Foti Rita, Leonetti Nicola, Carbone Maria, Saletta Attilio, Simone Pasquale, Lai Pietro, Loprevite Agostino, Berti Girolamo, Crova Alessandro, Bello Pietro, Magnifico Vittorio, Varetto Silvia, Francese Salvatore.

Pli: Martinetto Pietro.

Pri: Pierri Gianpaolo.

Psi: Cescon Fedele, Lo Piccolo Mariano, Cossetto Umberto, Bonansea Francesco, Gregorace Ofelio.

Msi: Meloni Amedeo, Arciere Filippo.

Psdi: Sottile Nicolò.

Dc: Battistella Egidio, Ariemme Luigi, Trivero Luigi, Bendoricchio Lucio, Gorgolione Nicola, Peruzzo Giacomo, Grasso Salvatore.

MADONNA DEL PILONE: pci 11 (12), dc 10 (10), psi 3 (4), pli 3 (3), pri 2 (1), psdi 1 (2), msi 2 (1).

Pci: Ramasso Piero, Napoli Mario, Roccati Mario, Lozito Ferruccio, Levi Giorgina, Lamonarca Maria, Marfisi Giovanni, Calà Giuseppe, Pozzo Annamaria, Clerico Sergio, Baroni Giorgio.

Pli: Vogliotti Augusto, Corte Luigi, Cairola Clara.

Pri: Munari Sergio, Gioannini Bernardino.

Psi: Roluti Cesare, Bonu Pierluigi, Casale Luigi.

Msi: Minervini Marta, Merlin Stefano.

Psdi: Canetta Pier Franco.

Dc: Barberis Luciano, Dutto Anna, Reviglio Piera, Maffè Rocco, Lana Italo, Fiorito Giuseppe, Morra Lauro, Cordero Giuseppe, Gallace Fiorenzo, Piceo Giancarlo.

FALCHERA - REBAUDENGO - VILLARETTO: pci 15 (16), dc 7 (7), psi 5 (4), pli 1 (1), pri 1 (—), psdi 2 (3), msi 1 (1).

Pci: Fratti Giuliano, Agnoletto Renata, Marchiori Silvana, Perino Silvia, Brun Sergio, D'Ambrosio Pasquale, Fava Mario, Pregrasso Raffaella, Ferrarese Giorgio, Cavallo Angelo, Lenzo Armando, Allegri Rodolfo, Carratu Orlando, Pirrera Antonietta, Porta Luigino.

Pli: Stornelli Ivan.

Pri: Anselmo Gianpiero.

Psi: Furfari Luigi, Grillone Walter, Cuminada Ercole, Scavello Salvatore, Noale Giobatta.

Msi: Maiorana Raffaele.

Psdi: Salerno Benito, Berardelli Carmine.

Dc: Tomasello Carlo, Nicola Sergio, Serio Ugo, Briscese Antonio, De Santis Dino, Milanesi Franco, Andreatti Sergio.

POZZO STRADA: pci 12 (13), dc 8 (8), psi 5 (5), pli 2 (1), pri 1 (1), psdi 2 (2), msi 2 (2).

Pci: Icardi Domenico, Contardo Domenico, Casgrande Randolfo, Curto Rocco, Zanon Claudio, Eufemia Donato, Canelli Bianca, Planca Nina, Berti Guido, Gonella Gianpiero, Gorza Giuseppe, Puglielli Anita.

Pli: Balestrino Umberto, Aloe Cosimo.

Pri: Cappio Barazzone Mario.

Psi: Delodi Lino, D'Agostino Antonio, Bozzello Tiziana, Ripamonti Franco, Ginebri Orello.

Msi: Carlino Francesco, De Stefano Serafino.

Psdi: Di Dedda Antonio, Strata Piero.

Dc: Baldovini Valentino, Camata Gianfranco, Costa Enzo, Franco Stefano, Cantarella Simonetta, Vandini Enrico, Bassan Germano, Cerruti Giorgio.

MADONNA DI CAMPAGNA - LANZO: pci 16 (17), dc 7 (6), psi 4 (4), pli 1 (1), pri 1 (—), psdi 2 (3), msi 1 (1).

Pci: Torbazzi Giancarlo, Basaglia Alessandra, Pignata G. Battista, Nali Giovanni, Caglieris Giovanni, Raimondo Luigi, Luzi Umberto, Falco Davide, Cravero Luigi, Ercolin Luciano, Bo Giuseppe, Gallo Alberto, Sabbatelli Francesco, Angulliesi Fiammetta, Gaveglio Francesco, Garbellini Emilio.

Pli: Battaglia Carmelo.

Pri: Gnan Paolo.

Psi: Rovitti Giuseppe, Quaglia Elio, Brabieri Giovanni, Luzzi Demetrio, Malomo Biagio.

Msi: Peraccio Gian Paolo.

Psdi: Di Corato Donatantonio, Ferrari Pasquale.

Dc: Vernaglione Giovanni, Ferrero Pietro, Adorno Aldo, Parini Gianluigi, Ghia Giuseppe, Cantele Silvano, Beltrame Roberto.

ESISTONO ANCORA IMMOBILI IN VENDITA IN OTTIMA POSIZIONE A PREZZI BASSI?

ECCO DUE RISPOSTE POSITIVE

CORSO VERCELLI 103

Per chi ama la ZONA NORD ecco uno stabile tra i più belli, ripristinato, da investimento sicuro e che non teme confronti. Camera, cucina da 6.000.000; 2 camere, cucina da 8.800.000.

Disponibili negozio e magazzini.

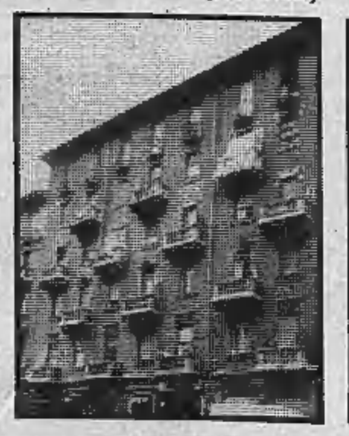

V. MARCO POLO 32 bis

Per chi è tentato dalla Crocetta "antica" ecco un portone, una finestra... una costruzione accattivante perchè "torinese" d'anima e di corpo. 2 camere, cucina da 19.500.000 a 23.500.000.

30% MUTUO FONDIARIO

I NOSTRI AGENTI IMMOBILIARI VI ASPETTANO SUL POSTO ANCHE SABATO E DOMENICA

gabetti in tutta Italia

Aderente alla FIABCI Italia

TORINO - Via Mercantini, 5 - Tel. 011/5767

Un'iniziativa a favore di chi cerca lavoro

I concorsi nella Regione

AVVISI DI CONCORSI
(pubblicati sul Bollettino ufficiale della Regione del 28 maggio 1980)

Comunità Montana delle Valli Gesso-Vermenagna-Pesio - Robilante

Concorso pubblico per titoli ed esami al posto di Operatore Agrario

E' indetto un pubblico concorso per titoli ed esami per la copertura del posto d'organico di Operatore Agrario, al quale è assegnato il seguente trattamento economico:

— stipendio iniziale annuo L. 2.790.000; progressione economica prevista dal D.P.R. 191 dell'1-6-1979 e successivi contratti;
— 13ª mensilità;
— indennità integrativa speciale ed eventuali quote di aggiunta di famiglia a norma di legge.

Titolo di studio richiesto: diploma di Perito Agrario o di Agrotecnico.

Età minima: anni 18; massima anni 35, salvo eccezioni di legge.

Termine per la presentazione delle domande: ore 12 del giorno 15 luglio 1980.

Per ulteriori informazioni rivolgersi alla Segreteria della Comunità Montana di Robilante (Cn), tel. n. 0171/78.240.

Il Presidente - Giusta Giusto

Ospedale Maggiore - Chieri

Riapertura del termine per la presentazione delle domande di partecipazione al concorso a un posto di Direttore di Farmacia

E' riaperto il termine per la presentazione delle domande di partecipazione al pubblico concorso, per titoli ed esami, a n. 1 posto di Direttore di Farmacia.

Per i requisiti di ammissione e le modalità di svolgimento del concorso valgono le norme di cui al Decreto del Presidente della Repubblica 27 marzo 1969, n. 130, quale risulta modificato dalla legge 18 aprile 1975, n. 148.

Il termine per la presentazione delle domande redatte su carta legale e corredate dei documenti di rito, scade alle ore 12 del quarantacinquesimo giorno successivo alla data di pubblicazione del presente avviso nella Gazzetta Ufficiale della Repubblica.

Per ulteriori informazioni rivolgersi alla Segreteria dell'Ente di Chieri (Torino).

Il Presidente - Bruno Rattazzi
Il Direttore Amministrativo - Guido Pivato

Ente Ospedaliero Opere Pie Ospitaliere - Alessandria

Avviso di apertura della sessione di tirocinio pratico ospedaliero dei Sanitari relativa alla sessione 1° settembre 1980-28 febbraio 1981

Ai sensi della legge 18-4-1975, n. 148, del D.M. 28 ottobre 1975, e del D.M. 27-10-1976, e in esecuzione della deliberazione del Consiglio di amministrazione in data 12 maggio 1980, n. 763, è aperta la sessione di tirocinio pratico ospedaliero dei Sanitari, relativa al periodo 1° settembre 1980-28 febbraio 1981; valevole per l'acquisizione del requisito di ammissione ai relativi concorsi pubblici di assunzione.

La partecipazione al tirocinio è limitata per ciascuna disciplina ai sottoindicati posti per le seguenti qualifiche:

Assistente
— 1° Divisione di Medicina Generale, posti n. 4
— 2° Divisione di Medicina Generale, posti n. 4
— 3° Divisione di Medicina Generale, posti n. 4
— Divisione di Medicina Generale, posti n. 2
— Sezione Aggregata per Malati Cronici e Lungodegenti, posti n. 1
— Divisione di Malattie Infettive, posti n. 1
— 1° Divisione di Chirurgia Generale, posti n. 7
— 2° Divisione di Chirurgia Generale, posti n. 6
— Divisione di Urologia, posti n. 3
— Divisione di Oculistica, posti n. 2
— Divisione di Otorinolaringoiatria, posti n. 1
— Divisione di Stomatologia e Chirurgia Maxillo-Facciale, posti n. 2
— 1° Divisione di Ortopedia e Traumatologia, posti n. 4
— Divisione di Ostetricia e Ginecologia, posti n. 4
— Divisione di Dermatologia, posti n. 2
— Divisione di Neurologia, posti n. 2
— Divisione di Neurochirurgia, posti n. 3
— Servizio di Radio-Diagnostica, posti n. 4
— Divisione di Radio-Terapia e Fisioterapia, posti n. 2
— Servizio di Anatomia e Istologia Patologica, posti n. 1
— Servizio di Laboratorio Analisi Chimico-Cliniche e Microbiologiche, posti n. 3
— Servizio di Anestesia e Rianimazione, posti n. 10
— Servizio di Cardiologia, posti n. 3
— Sezione Aggregata Unità di Cure Intensive Coronariche, posti n. 3
— Servizio di Trasfusione, posti n. 1
— Servizio di Emodialisi, posti n. 1
— Ospedale Teresio Borsalino, posti n. 2

Farmacista, posti n. 2

Il tirocinio avrà inizio il 1° settembre 1980 e avrà la durata di sei mesi, tatta eccezione per il tirocinio in radiologia, in radio-terapia e fisioterapia, e in anestesia e rianimazione, la cui durata è di un anno.

Il termine per la presentazione delle domande di ammissione scade alle ore 12 del giorno 31 luglio 1980.

Per le modalità di partecipazione e di svolgimento si fa rinvio alle disposizioni contenute nel succitato D.M.

Per eventuali informazioni e per ottenere copia integrale del bando, rivolgersi alla Direzione Amministrativa dell'Ente.

Il Presidente - Giuseppe Vignolo
Il Direttore Amm.vo - Giuseppe Giunti

Ospedale Generale Provinciale «S. Andrea» - Vercelli

Concorso pubblico per titoli ed esami per la copertura di un posto di «Ispettore Sanitario»

Requisiti specifici:

a) tirocinio pratico a Ispettore Sanitario;
b) età non superiore a 40 anni fatta eccezione per i Sanitari di ruolo ospedalieri, universitari e della carriera del ministero della Sanità.

Termine per la presentazione della domanda e della prescritta documentazione: entro e non oltre le ore 12 del quarantacinquesimo giorno successivo alla pubblicazione del presente bando nella Gazzetta Ufficiale della Repubblica Italiana.

Per l'esatta formulazione della domanda rivolgersi alla Ripartizione Personale dell'Ente.

Il Presidente - Pietro Germano
Il Direttore Amministrativo - Mario Nojelli

Ospedale Civile - Mondovì

Concorso pubblico per titoli ed esami ad un posto di Assistente di Laboratorio Analisi

Per i requisiti di ammissione e le modalità di svolgimento del concorso valgono le norme di cui al decreto del Presidente della Repubblica 27 marzo 1969, n. 130, quale risulta modificato dalla legge 18 aprile 1975, n. 148.

Il termine per la presentazione delle domande, redatte su carta legale e corredate dei documenti di rito, scade alle ore 12 del quarantacinquesimo giorno successivo alla data di pubblicazione del presente avviso nella Gazzetta Ufficiale della Repubblica.

Per ulteriori informazioni rivolgersi all'ufficio personale dell'Ente in Mondovì (Cuneo).

Il Presidente - Marocco Francesco
Il Direttore Amm.vo - Longobardi Michele

Ospedale Civile - Mondovì

Concorso pubblico per titoli ed esami ad un posto di Assistente Tecnico Biologo

E' riaperto il termine per la presentazione delle domande di partecipazione al pubblico concorso, per titoli ed esami, ad un posto di tecnico di laboratorio analisi ed il numero dei posti è elevato a nove.

Per i requisiti di ammissione e le modalità di svolgimento dei concorsi, valgono le norme di cui al decreto del Presidente della Repubblica 27 marzo 1969, n. 130, quale risulta modificato dalla legge 18 aprile 1975, n. 148.

Il termine per la presentazione delle domande, redatte su carta legale e corredate dei documenti di rito, scade alle ore 12 del giorno 19 luglio 1980.

Per ulteriori informazioni rivolgersi all'ufficio personale dell'Ente in Mondovì (Cuneo).

Il Presidente - Marocco Francesco
Il Direttore Amm.vo - Longobardi Michele

Ospedale Civile - Asti

Concorso pubblico per titoli ed esami per la copertura di un posto di Assistente di Dermatologia, un posto di Assistente di Centro Trasfusionale, un posto di Assistente di Pediatria

Requisiti specifici e prova di esame: come previsti dal D.P.R. 27-3-69 n. 130, modificato con legge n. 148 del 18-4-1975.

Scadenza presentazione domande, redatte su carta bollata e corredate dei documenti di rito: entro le ore 12 del 45° giorno successivo alla pubblicazione del presente estratto del bando sulla Gazzetta Ufficiale della Repubblica Italiana.

Per ulteriori informazioni rivolgersi alla Direzione Amministrativa dell'Ente in Asti.

Il Presidente - Adriano Mecca
Il Direttore Amministrativo - Antonio Fabbricatore

Ospedale Civile - Asti

Concorso pubblico per titoli ed esami per la copertura di N. 6 posti di Tecnico di Radiologia

Requisiti specifici e prove di esame: come previsti dal D.P.R. 27-3-69 n. 130.

Scadenza presentazione domande, redatte su carta bollata e corredate dei documenti prescritti: entro le ore 12 del 45° giorno successivo alla pubblicazione del presente estratto sulla Gazzetta Ufficiale della Repubblica Italiana.

Per ulteriori informazioni rivolgersi alla Direzione Amministrativa dell'Ente in Asti.

Il Presidente - Adriano Mecca
Il Direttore Amministrativo - Antonio Fabbricatore

Ospedale Maggiore SS. Annunziata - Savigliano

Concorso pubblico per titoli per l'ammissione al tirocinio pratico ospedaliero dei Sanitari interessati a sensi della legge 18-4-1975, n. 148 e del decreto ministeriale 28-10-1975.

Presentazione delle domande entro le ore 12 del 31 luglio 1980.

I posti disponibili sono i seguenti: Chirurgia Generale n. 4; Medicina Generale n. 5; Ematologia n. 1; Ortopedia e Traumatologia n. 3; Ostetricia e Ginecologia n. 3; Pediatria n. 2; Urologia n. 1; Otorinolaringoiatria n. 1; Oculistica n. 1; Farmacista collaboratore n. 1; Laboratorio analisi n. 1; Radiologia n. 1; Anestesia e rianimazione n. 4. Totale n. 28.

Per ulteriori informazioni nonché copia del bando di concorso integrale i Sanitari interessati potranno rivolgersi alla Ripartizione del personale dell'Ente in via Ospedali n. 3.

Il Presidente - Nirino Michele
Il Direttore Amm.vo - Elio Giargia

Piossasco: rimpasto a sinistra

Ancora giunta di sinistra al Comune di Piossasco? Stando alle indicazioni delle urne sembrerebbe di sì, visto i sette seggi ottenuti dal pci (2701 voti pari al 28,05 per cento), i tre della sinistre indipendenti capeggiata dal sindaco uscente Martinatto e i due del psi che porterebbero la nuova maggioranza a contare su dodici seggi su 20/

Ma i socialisti che puntano con il loro capogruppo Ceccarelli (non uscito in provincia) alla carica di sindaco, accetteranno subito di entrare nella nuova coalizione o prenderanno invece tempo?

Indubbiamente, circa la designazione del primo cittadino le candidature saranno parecchie. Il pci infatti, forte del buon successo elettorale ottenuto (sette seggi contro i sei precedenti) vuole che Piossasco abbia per la prima volta un sindaco comunista (si fa il nome dell'ex assessore all'urbanistica Ezio Marchisio).

La sinistra indipendente dal canto suo, che è passata a tre seggi con il 12,4 per cento dei voti, superando il psi rimasto a 980, punta alla riconferma del sindaco uscente Alessandro Martinatto. Quasi sicuramente Adriano Andruetto (eletto in un collegio della provincia) lascerà il suo posto di consigliere al primo escluso, l'ex consigliere democristiano Guglielmo Farina.

E' mancata
Maria Ajani Artusio

Lo annunciano il marito **Stefano**, i figli **Elisabetta** e **Giannarle** e parenti tutti. I funerali sabato ore 14,30 dalla parrocchia di Santa Giulia.
— **Torino**, 14 giugno 1980.

Cristianamente è mancata
Bina Nicolotti ved. Margara
anni 94

Addolorati lo annunciano la figlia **Maria** ved. **Ivaldi**, i nipoti **Claudio** con la moglie **Anita**, **Roberto** con la moglie **Maria**, **Silvia** col marito **Beppe**. Ricorderanno sempre nonna «Bi»: **Luigi**, **Chioca**, **Clara**, **Mirta**, **Fabio**, **Gaia**, parenti tutti e l'affezionata tata **Luigina**. Funerali oggi ore 14,30 dalla parrocchia Santa Margherita ai Colli.
— **Torino**, 13 giugno 1980.

Improvvisamente è mancato
Tommaso Brunelli

Lo piangono la moglie **Teresa Pignari**, i figli **Angelo** con **Armanda**, **Martiniano** con **Piera**, i nipoti **Giorgio**, **Fulvio**, **Claudio**, sorella e parenti tutti. Funerali sabato 14 giugno ore 14,30 parrocchia S. Pellegrino.
— **Torino**, 13 giugno 1980.

E' mancato all'affetto dei suoi cari
Antonio Caudera
carrettiere di Vittorio Veneto

Ne dànno il triste annuncio la moglie, la figlie, sorelle, fratello, cognati, nipoti e parenti tutti. Un particolare ringraziamento al dottor Roberto Nejrotti per le amorevoli cure prestate. Funerali oggi ore 16 parrocchia Madonna di Fatima. La presente serve di partecipazione e ringraziamento.
— **Torino**, 14 giugno 1980.

Cristianamente si è spenta la
PROF.SSA
Tina Costantino in Buzzetti

La piangono, sorretti dalla fede i fratelli **Costanza**, **Antonietta**, **Fiaminia**, **Antonio** e **Carla**, il marito **Carlo**, i nipoti **Paolo** e **Pietro**, **Vittoria Maria**, **Pietro** e **Giovanna**, i cognati **De Jong**, **Ramnaldi**, **Ehrit** e l'affezionata **Rosy Dal Molin**. I funerali avranno luogo sabato 14 corr. ore 16 nella parrocchia Santa Barbara; la cara salma sarà tumulata nella tomba di famiglia in Favria Canavese.
— **Torino**, piazza Statuto 3
14 giugno 1980.

Dopo breve malattia è mancata
Carolina Sacco ved. Almasso
anni 82

Lo annunciano i figli: **Francesco**, **Olga**, **Carlo**, **Palmina**, **Ester**, **Riccardo**, **Dario**, generi, nuore e parenti tutti. Funerali sabato 11 corrente ore 16,15 partendo dall'abitazione corso Roma 66. La presente è partecipazione e ringraziamento.
— **Torino**, 14 giugno 1980.

E' mancato all'affetto dei suoi cari
Giuseppe Pigino

Lo annunciano: la moglie **Clotilde Magnani**, cognata, nipoti. Funerali lunedì 16 corr. ore 10,15, ospedale Molinette, via Santena 5.
— **Torino**, 13 giugno 1980.

Dopo lunga malattia cristianamente è mancato
Pietro Tuninetti
anziano FIAT

Ne dànno il triste annuncio la moglie **Margherita Ogliino**, le figlie **Mariuccia** con il marito **Tommaso Chiesa**, **Maddalena** con il marito **Mario Novarino** e le adorate nipoti **Elena e Monica**, sorelle, cognato, cognati e parenti tutti. I funerali avranno luogo sabato 14 alle ore 16 nella parrocchia Madonna delle Rose partendo da via Tunisi 120. La cara salma sarà tumulata nel cimitero di Carmagnola. La presente è partecipazione e ringraziamento.
— **Torino**, 13 giugno 1980.

---

improvvisamente è mancato
Giacomo Gennero
anni 64
dipendente ENEL

L'annunciano la moglie **Laura**, la figlia **Domenica** con il marito **Carlo**, i nipoti, la suocera, i parenti tutti. I funerali avranno luogo sabato 14 alle ore 15,30 a Cuorgnè, Parrocchia Frazione Priacco (abitazione piazza della Resistenza 5).
— **Cuorgnè**, 14 giugno 1980.

E' mancato all'affetto dei suoi cari
Alessandro Finotto

Con profondo dolore ne danno il triste annuncio la moglie, le figlie, mamma, fratelli, sorelle, generi, nipoti e parenti tutti. I funerali avranno luogo oggi alle ore 10,15 nella parrocchia S. Giovanni Vianney.
— **Torino**, 13 giugno 1980.

Cristianamente è mancata
Ottavia Gallenga in Mauriello

Addolorati lo annunciano il marito **Francesco**, sorella, cognati e parenti tutti. Funerali oggi alle ore 14,30 dall'Ospedale Mauriziano. La presente è partecipazione e ringraziamento.
— **Torino**, 14 giugno 1980.

E' improvvisamente mancato
Matteo Piacentino
fondonario a riposo della Cassa di Risparmio di Torino

Ne dànno il doloroso annuncio la mamma, la moglie, il figlio **Piero** con la moglie **Barbara**, fratelli, parenti tutti. I funerali avranno luogo in Rocchetta Tanaro il 14 giugno alle ore 16.
— **Rocchetta Tanaro**, 13 giugno 1980.

E' mancata ai suoi cari
Caterina Bainotti (Pina)

La piangono la sorella **Rina**, nipoti e parenti tutti. Funerali oggi ore 14,30 Parrocchia San Donato. La presente è partecipazione e ringraziamento.
— **Torino**, 14 giugno 1980.

E' mancato
ing. Ferdinando Cena

Addolorati lo annunciano moglie, figlio, nuora, parenti tutti. Funerali oggi ore 16 parrocchia San Massimo, indi la Salma proseguirà per San Benigno.
— **Torino**, 14 giugno 1980.

L'11 giugno è mancata cristianamente
Carolina (Tina) Scuero

A funerali avvenuti a per espressa volontà dell'Estinta lo annunciano addolorati i familiari.
— **Torino**, 14 giugno 1980.

Il **Gruppo Anziani** dell'**Azienda Elettrica Municipale** partecipa con profondo dolore la perdita del socio a riposo
Primo Malvicino
— **Torino**, 14 giugno 1980.

RINGRAZIAMENTI

La famiglia **Giacominelli Stuffler** nell'impossibilità di farlo personalmente ringrazia la Fiat Trattori SpA, i colleghi della Fiat Trattori SpA e tutti coloro che hanno partecipato al suo dolore per la scomparsa dell'amato
Ing. Giovanni Giacominelli Stuffler
— **Modena**, 14 giugno 1980.

I famigliari dell'indimenticabile
Vincenzo Camerini
esprimono viva riconoscenza ad amici e conoscenti che di presenza, con fiori e scritti hanno partecipato al loro grande dolore. La S. Messa di trigesima sarà celebrata il 5 luglio alle ore 16,30 nella parrocchia di San Tommaso.
— **Torino**, 14 giugno 1980.

ANNIVERSARI

1979 1980
Tommaso Tosco

I familiari lo ricordano con affettuoso rimpianto. La Santa Messa verrà celebrata nella parrocchia di Rivalta domenica 15 giugno alle ore 11.

15-6-1974 15-6-1980
Lillina Maccotta Ceccarelli

Marito e figlio la ricordano con immutato rimpianto. S. Messa lunedì ore 8,30 nella parrocchia di Pozzo Strada.

1979 1980
Ignazio Ragusa

Soltanto il tuo ricordo mi aiuta a vivere giorno dopo giorno tua Adele.

Nell'ottavo anniversario della tua immatura morte
Gianna Giorgis
sei sempre nei nostri cuori.
— **Torino**, 14 giugno 1980.

1972 1988
Enzo Corazzari

I suoi cari lo ricordano sempre con immenso affetto.

Sbandieratori in Piazza San Carlo

Oggi alle ore 17 e domani alle ore 10,30, gli sbandieratori di Massa Marittima e la Banda cittadina di Follonica si esibiranno in piazza S. Carlo.

I due gruppi daranno vita ad una manifestazione folkloristica con la rievocazione di un gioco medioevale. La Compagnia sbandieratori di Massa Marittima costituita nel 1963 quale corollario di Balestrieri della Società dei Terzieri, aderì nel 1967 alle Lega Toscana e alla Federazione Italiana Gioco delle Bandiere. Da allora ha sempre partecipato ai campionati italiani indetti dalla Federazione e alle esibizioni indette dalla Lega Toscana, riportando lusinghieri successi.

Negli anni scorsi si è esibita a Stoccarda in occasione della «Notte italiana», a Monaco di Baviera alla inaugurazione ufficiale dell'Oktoberfester, a Lugano. Il suo repertorio comprende: gioco singolo, coppie, quartetti, sestetti, gioco a grande squadra con 12 sbandieratori. Molto più antica la banda cittadina di Follonica che pare sia stata costituita nel 1890.

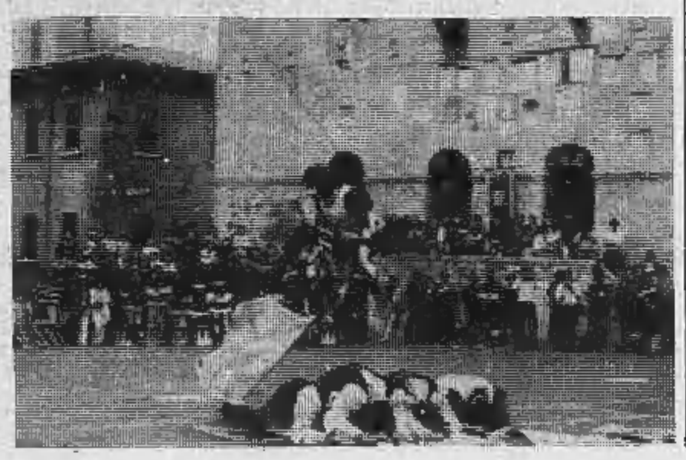

Titolare dell'ufficio postale d'un paese del Cuneese

Ha lavorato per cinquant'anni senza fare un giorno di ferie

ELVA (Cuneo) — «Non avrei immaginato di chiudere i miei cinquant'anni di servizio con la minaccia di vedere soppressa l'agenzia postale nella quale tre generazioni della mia famiglia si sono succedute ininterrottamente». La signorina Giovanna Raina, collocata a riposo il 1° giugno dopo essere stata titolare dell'ufficio postale di Elva, paesino dell'alta valle Maira, è amareggiata due volte: perché il lavoro quotidiano nella stanzetta che funge da ufficio era tutta la sua vita e ora ne sentirà la mancanza. L'ultimo giorno di lavoro ha pianto, per la commozione. In secondo luogo è triste perché il ministero delle Poste ha atteso che andasse in pensione lei, per sigiare la porta dell'ufficio ed eliminare per sempre questa agenzia dalla mappa degli uffici postali del Cuneese.

La manovra è, comunque, per ora sospesa, perché l'altro ieri la popolazione è insorta e l'ispettore venuto da Cuneo ha dovuto ridiscendere a valle senza essere riuscito a portare a compimento la missione.

Giovanna Raina era giovanissima quando, nel 1931, sostituì il padre Cesare, il quale, nel 1908, era già subentrato al proprio genitore, Giovanni, che a sua volta era stato il primo ufficiale postale di Elva, nel 1868.

In 112 anni, nello stesso locale, annesso all'abitazione di famiglia per risparmiare sul riscaldamento, c'è sempre stato un Raina a servire i montanari. Con il pensionamento di Giovanna la dinastia cessa il più che secolare rapporto con lo Stato almeno qui ad Elva, perché un suo fratello è titolare dell'ufficio postale di San Michele di Prazzo.

«Mi dicono che vogliono chiudere l'ufficio — continua Giovanna Raina — perché tra l'altro sembra non si trovi un impiegato disposto a sostituirmi. Una cosa da non crederci. Mi fa male anche sentire che il motivo dell'ostracismo sarebbe che quassù l'esistenza è troppo disagiata e solitaria, perché d'inverno si rimane qualche giorno bloccati dalla neve e la strada del vallone sarebbe pericolosa per la caduta di pietre. Forse che gli elvesi che vivono qui tutto l'anno sono incoscienti o temerari? O non sono piuttosto benemeriti cittadini, perché fanno vivere la montagna? Quindi hanno doppio diritto di essere aiutati».

La signorina Giovanna lascia sbollire la rabbia, poi continua con una straordinaria confessione, resa come fosse la cosa più naturale del mondo: «Io qui ci sono stata per quasi cinquant'anni senza fare un giorno di ferie. E quelle poche volte che ero malata facevo la spola fra il letto e lo sportello perché tutti dovevano essere serviti sempre, con la massima gentilezza».

Chiediamo: non ha mai pensato al giusto diritto a godersi una meritata vacanza? «Mi viene in mente forse adesso, che sento di tante pretese; prima non ci ho mai fatto caso. Per me è sempre stato un fatto naturale lavorare dal lunedì al sabato, tutto l'anno. A me il lavoro d'ufficio non ha mai pesato, il contatto umano con la gente mi è sempre piaciuto. La mia più schietta soddisfazione la assaporavo quando potevo essere di aiuto nel consigliare un paesano dubbioso sui suoi sudati risparmi».

Chissà se lo Stato, così lontano da queste montagne povere e disabitate, ora si ricorderà di questa impiegata operosa, che l'ha servito con incredibile abnegazione per mezzo secolo? Un'onorificenza, come già la ebbero suo padre e suo nonno, sarebbe il regalo più bello per questa donna che alla Posta e alla collettività ha dedicato la sua intera esistenza.

Gianni De Matteis

Domani mattina

Biella premia i poeti

BIELLA — *Undici poeti di varie regioni d'Italia che hanno già pubblicato libri di versi, e dodici che sono al loro esordio stanno attendendo con trepidazione il verdetto della giuria del IV Premio di poesia bandito dalla Accademia Biella Cultura. La proclamazione avverrà domani mattina, alle 11, nel salone di palazzo Cisterna, al borgo Piazzo.*

Ha contribuito concretamente alla realizzazione dell'iniziativa culturale l'Unione industriale biellese. Al vincitore del primo settore andranno 3 milioni, al primo dei debuttanti 500.000 lire. Entrambi riceveranno anche una riproduzione d'argento dell'antico sigillo del Comune di Biella.

La giuria, il cui presidente di turno è Roberto Sanesi, (ne fa parte anche Lorenzo Mondo, vicedirettore de «La Stampa») ha preso in esame complessivamente 122 opere, presentate in prevalenza da «veterani». Il premio per l'«opera prima», è intitolato alla memoria dell'editore d'arte Sandro Maria Rosso.

La rosa dei candidati al Premio, comprende fra i «veterani», Alf...o Belardinelli di Roma, Piero Bigongiari di Firenze, Franco Cajani di Seregno, Luca Canali di Roma, Daniela Castelli di Piacenza, Germana Marini di Calolziocorte, Ferruccio Mazzari di Treviso, Michele Rotunno di Bari, Franco Tralli di Bologna, Marcello Venturoli di Roma e Ciro Vitiello di San Sebastiano, (Napoli). Ed ecco gli altri: Alfredo Barbato di Isola del Liri, Carmelo Conti di Ragusa, Silvio Cumpeta di Staranzano, (Gorizia), Mara Di Lasodi Castano Primo, Maria Luisa Eguez di Pitelli, Giovanni Frullini di Firenze, Cesaro Gallo di Bari, Vincenzo Guarracino di Como, Piero Polito di Firenze, Ennio Quartrana di Trivigliano e Dante Strona di Fontaneto d'Agogna.

p. m.

«Pericolosi, sono strumenti di faziosità»

Vercelli: genitori protestano per i libri di testo «di parte»

VERCELLI — Ma sono proprio tutti «buoni» i libri di testo? La domanda se la son posta, nella loro ultima riunione, i membri dell'Associazione genitori di Vercelli. Il consiglio direttivo, riunitosi per fare una panoramica sull'attività dei vari organismi collegiali, ha soffermato la sua attenzione su una serie di problemi relativi ai libri di testo attualmente adottati nelle scuole.

«Troppi libri di testo — hanno commentato i genitori — sono redatti e compilati male, compiono una subdola azione di distorsione della verità. Sono, in molte discipline, chiaramente finalizzati ad un indottrinamento ideologico di parte, che gli studenti e le famiglie non possono accettare».

I genitori vercellesi ritengono pericolosissimo questo «lavaggio del cervello» tramite i libri di testo. Cosa propongono per risolvere il problema? «Si tratta — sostengono in un comunicato i responsabili dell'Associazione genitori — di identificare e segnalare all'opinione pubblica i casi, purtroppo numerosi, in cui il libro di testo viene meno alla propria funzione, per diventare invece strumento di faziosità e di inganno».

«Per poter validamente intervenire su questa realtà — prosegue il comunicato — occorre modificare tra l'altro l'attuale meccanismo di scelta dei libri di testo, consentendo in concreto ai genitori di poterli prendere in esame per tempo».

Altre proposte verranno formulate probabilmente nella prossima riunione dell'associazione che, tre anni fa, ottenne nelle elezioni degli organismo collegiali della scuola poco meno dell'80 per cento dei voti espressi dai genitori degli studenti vercellesi.

d. co.

12% in meno

Al Bianco visteso calo del traffico

COURMAYEUR — *(g. m.)* I dati dei passaggi al Traforo del Monte Bianco, riferiti al mese di aprile, indicano, rispetto allo stesso mese del '79, un calo notevole del traffico turistico: da 92.244 a 80.512 vetture — 11.732 pari al 12 per cento.

Era previsto un calo di presenze, riferito ai periodi brevi di vacanza (Pasqua, Pentecoste) dovuto principalmente all'abolizione dei buoni benzina per gli stranieri, i famosi «coupons». Invece, per le grandi vacanze estive gli esperti non nutrono preoccupazioni.

In base ad una discutibile e molto discussa ordinanza comunale, nei mesi di maggio e ottobre i negozi di Courmayeur dovranno rispettare la chiusura festiva, sia domenicale che infrasettimanale.

Chiusa la stagione delle vertenze

Asti: nelle fabbriche integrativi da record

ASTI — *Al termine della stagione del rinnovo dei contratti aziendali l'industria astigiana tenta un bilancio. C'è stata una sola vertenza che si è trascinata a lungo, quella della Sisa, una fabbrica cartotecnica dove lo stato di agitazione è durato tre mesi. Non erano, però, in discussione posti di lavoro perché lo stabilimento, legato saldamente con l'industria vinicola a cui fornisce imballaggi, non ha difficoltà produttive ed è «leader» di un gruppo che ha altre aziende a Vercelli e Casale. Nelle altre grandi fabbriche (Way Assauto, Avir, Morando e Weber) la sigla degli accordi integrativi è stata raggiunta a tempo di record. Sul clima delle relazioni tra imprenditori e sindacato hanno pesato certamente le preoccupazioni per la situazione economica generale.*

L'industria astigiana sta attraversando un momento favorevole ma su questa «ripresina» si addensano molte incertezze. Il settore metalmeccanico, soprattutto, teme gli effetti che potrebbero derivare dalla riduzione della produzione alla Fiat.

L'Unione Industriale, pur accogliendo con favore la sigla dei contratti integrativi, fa notare come gli accordi raggiunti creino nuovi oneri per le aziende che potrebbero finire fuori mercato. Il sindacato che ha puntato tutto sulla richiesta di altri investimenti per creare nuovi posti di lavoro ricorda a sua volta che non diminuisce l'esercito dei «senza lavoro» che, ormai da alcuni anni, è bloccato sulla cifra record di 5 mila.

E' riesploso il problema della Cassa integrazione speciale per gli ex dipendenti della Ib-mei che per richiedere il pagamento dell'indennità arretrate hanno manifestato davanti alla prefettura e al palazzo comunale.

E' un segnale che l'autunno potrebbe portare nuovi momenti difficili.

d. q.

Tortona cerca lavoro

TORTONA — «Se alcune settimane fa la situazione occupazionale del Tortonese era preoccupante, ora minaccia di esplodere da un momento all'altro». La frase è del segretario provinciale della Cisl, Franco Coscia, e bene evidenzia come il panorama industriale dell'intera zona vada deteriorandosi, senza che si intravedano sintomi di ripresa.

Alla già difficile situazione del settore tessile, sino a pochi anni fa forza trainante dell'intera economia della zona e che occupava in prevalenza manodopera femminile, si aggiunge, ad esempio, la decisione della «Delleplane» (azienda che produce tela per jeans) di mettere in cassa integrazione a zero ore i suoi 170 dipendenti.

Una riunione della commissione provinciale per il collocamento, con all'ordine del giorno l'analisi delle offerte e delle domande di lavoro a Tortona, ha confermato che la situazione è molto pesante.

r. sc.

ECONOMICI

La tariffa è di L. 1350 la riga. Rubrica 6: operai/impiegati L. 750, tecnici L. 850, dirigenti L. 1100. Rubrica 9 e 11 (domande) L. 750. Avvisi urgenti data fissa o neretti: il doppio. Neretti urgenti, data fissa o urgentissimi il triplo.

In tema di offerte di impiego o lavoro, l'editore ricorda che la legge 9.12.1977 n° 903 vieta discriminazioni sul sesso e l'inserzionista è impegnato a rispettare tale legge.

2 Affari e capitali

A.A.A.A. PRESTITELEFONO a tutti in poche ore

FIDAUTO

basta telefonare e portare libretto di circolazione della vostra auto o atto di proprietà della vostra casa, per ottenere un prestito immediato.

FIDAUTO

p.za Statuto 24, telefoni: 472.160 - 472.181.

A. ATTENZIONE finanziamenti istantanei a tutti via Cristoforo Colombo 1 tel. 554463 580870.

ATTENZIONE finanziamenti rapidi fiduciari e ipotecari a tutti. Riservatezza via S. Teresa 23 tel. 539.026.

CONCEDIAMO con rapidità e serietà prestiti ad ogni categoria. Finanziaria Commerciale. Orario continuato. Corso Galileo Ferraris 146, tel. 594.718.

FAIT Finanziamenti su automezzi o immobili celerità riservatezza tassi modici. Torino, via Avogadro 19, tel. 510.138 - 530.297.

MUTUI

concediamo in 20 giorni a bassi interessi solo per acquisto casa. Rivolgetevi alla Centralfin, corso Francia 46, tel. 748.722.

PRESTITI procura privato sollecitamente a miti interessi a impiegati casalinghe massima riservatezza. Tel. 836427.

PRIVATAMENTE ed in poche ore prestiti a tutti senza garanzia o ipotecari o cessioni del 5°. Volendo visite a domicilio. Tel. 596.212.

PRIVATO concede finanziamenti ipotecari minimo 5 milioni per informazioni tel. al 6506873.

PROBLEMI economici? Se Sei dipendente o correntista bancario riceverai un prestito fiduciario in breve tempo. Telefonare 659.168.

3 Aziende, negozi

ACCONCIATURE per signora zona centrale vendo volendo anche muri. Telefonare 537.646.

ALTO giro d'affari pastificio gastronomia posizione ottima via S. Donato grandi vetrine ampi locali negozio e lavorazione possibilità acquisto anche muri a prezzo conveniente. Fiduciaria Immobiliare 556856.

BAR superalcolico centrale chiusura serale incasso 100 mila giornaliere cedo 23 milioni. Tel. 537.213 - 517.280.

BAR superalcolico incasso 350 mila giornaliere favoloso angolare vicino Fiat cedo anticipando 30 milioni eventuale permuta alloggio. Telefonare 537.213 517.280.

CALZATURE avviatissimo negozio cedesi centro storico Albenga carta identità 29657525 Fermo Posta Albenga.

COLORIFICIO ferramenta prima cintura Torino unico in zona ottimo incasso cede Di Salvatore 581.694.

DI SALVATORE corso Turati 13 cede lavasecco macchinari moderni anno 15 milioni incrementabili zona San Mauro.

DI SALVATORE corso Turati 13 cede abbigliamento angolare mq. 120 6 vetrine tabelle 9-10 avviamento quindicennale volendo anche vuoto città prima cintura.

FRANA cede cartolibreria tabelle XI XII XIII XIV fronte scuole utile mensile 1 milione modica richiesta. Telefonare 511.090.

LAVASECCO attrezzato zona Barriera Milano incasso 900 mila mese, 7 milioni trattabili cede Di Salvatore 581.694.

LAVASECCO zona Lingotto forte incasso causa malattia cedesi 8 milioni 500 mila. Tel. 619.0650 ore negozio.

TORREFAZIONE tabella 1 produzione gelati attrezzatura moderna incasso mese 4 milioni incrementabili vero affare causa trasferimento. Di Salvatore 581.694.

4 Terreni

BORGO d'Ale vendonsi 3 lotti terreno fronte strada di mq. 4.000 caduno attualmente frutteto e seminativo. Telefonare 531.475.

5 Locali e negozi

domande

ESAMINIAMO l'immobile che intendete vendere senza obbligo di alcun genere. Se è di nostro interesse lo acquistiamo direttamente. Telefonare 650.8873.

NAZIONALCASE acquista direttamente capannoni magazzini seminterrati pagamento contanti serietà tel. 747148 761459.

offerte

FABBRICATO industriale in Beinasco adiacente ingresso tangenziale superficie locale lavorazioni mq 1500, con altezze mt 12, officina mq 1000, uffici magazzini alloggio custode mq 1000. Per informazioni telefonare Fiduciaria Immobiliare 556.956.

NEGOZIO zona Centrale libero oppure con licenza acconciature vendo. Telefonare 537.646.

PRIVATO affitta a referenziati 2 bassi fabbricati di mq 600 ciascuno adibiti esclusivamente a deposito o lavorazioni artigianali silenziose oppure capannone di mq 2500 con annessa palazzina uffici per attività industriali. Tel. 986.43.61.

UTIP 531.186 vende via Carcoie basso fabbricato libero altezza mt 3,85 servizi interni acqua. Dilazioni pagamento.

VIA VANCHIGLIA

libero negozio mq 180 più mq 100 di magazzino vende Lux case. Tel. 546476.

7 Offerte lavoro e impiego

operai, autisti, fattorini

CERCANSI operai elettricisti impianti industriali e bordo macchine solo se capaci. Telefonare 305.169.

CERCASI operai montatori meccanici tubisti carpentieri per manutenzioni nel periodo feriale agosto. Presentarsi Mecar, via Kerbaker 4, ore 18-19.

CERCASI operai elettricisti per impianti elettrici industriali e bordo macchine utensili per periodo feriale agosto. Tel. 556.835.

ISTITUTO di vigilanza assume guardie notturne e diurne età massima 30 anni 3° media altezza minima 1,70 indispensabile la residenza nella provincia di Torino. Portare personalmente domanda a ufficio operativo via Carlo Alberto 32 Torino. Per selezione lunedì mercoledì e venerdì ore 9-12.

REFERENZIATA fissi cercasi come collaboratrice domestica presso famiglia ottimo stipendio. Tel. 830.581 / 877.374.

impiegati

AZIENDA impianti elettrici industriali e bordo macchine utensili cerca persona veramente capace per responsabilità cantieri. Scrivere: «Publikompass 319 — 10100 Torino».

IMMOBILIARE assume collaboratori-trici esterni auto propria fisso mensile alte provvigioni e incentivi. Telefonare 443.123.

15 Autovetture

A.A.A.A. A.A.A.A. AUTOFRANCIA nuova concessionaria Fiat con modernissimo centro assistenziale consegna rapidissima in 48 ore (escluso Panda e Ritmo Diesel 3 mesi) permute vantaggiose piccolissimi anticipi rateazioni Sava 36 mesi senza cambiali leasing. Cordialmente vi aspettiamo all'Autofrancia corso Francia 341 (sabato aperto tutto il giorno).

A.A.A.A. A.A.A.A. AUTOFRANCIA centro autoccasioni con garanzia 12 mesi permute vantaggiose lunghe rateazioni con minimo anticipo 500 - 126 - 127 - 128 - Ritmo - 131 - 132 - A112 - Dyane 6 - R4 - R5 - R6 - Alfasud - Citroen GS - Beta coupé - Peugeot 104 - Fiesta - Spitfire - Mini 90 - Simca 1307 - 850 e 128 familiare. Cordialmente vi aspettiamo all'Autofrancia corso Francia 341 (sabato aperto tutto il giorno).

A.A.A.A.A.A. CORSO Vercelli 66 concessionaria Talbot vende le più belle autoccasioni veramente revisionate: 500L '72; 126 '76 '77 '78; 127 '74 '76 '78; 127 Top '79; 128 '72 '78; 128 coupé '73 '74; 124 Sest '78; 131 Special '76; A112E '75 '77; A112 Abarth '79; Mini 90 '78; Peugeot 104 '75; Bagheera X '79; Horizon '78 '79; Volkswagen cabriolet '73; Alfasud '74; Giulia Super '75; Meharl '75 e molte altre. Minimi anticipi lunghe rateazioni. Corso Vercelli 66, tel. 230.881, aperto sabato tutto il giorno.

A.A.A.A.A. SELAUTO anticipo 300 mila rateazioni sino a 24 mesi super occasioni con tagliando garanzia un anno: 500, 126, 127, 128, Dyane 6, Mini, A112, eccetera. Selauto, corso Trapani 116.

A.A.A.A.A. SUPEROCCASIONI con garanzia un anno 126 - 127 da L. 1 milione 900 mila 128 da L. 1 milione 600 mila 124 - Mini - Simca da L. 800 mila rateazioni con minimissimi anticipi. Selauto corso Trapani 116.

A.A.A.A. ALLA Savea 300 auto tutte controllate 500, 126, 127, 128, 128 coupé, 124, Ritmo, 131, 132 2000 impianto gas, Simca 1000, 1100, 1301, 1307, 1308, GT Horizon 1100, 1300, 1500, Bagheera, XRanch, Giulia 1300, Alfasud, Alfetta, A 112 tutti i modelli, Fulvia coupé, Beta coupé 1300 e 2000, Peugeot 104, Mini, Mini Cooper, Mini 90, Maggiolino, Ford Capri, Fiesta, Citroën Gs, R6, R14, Opel City, Manta, Rekord diesel minimo anticipo. Rateazioni senza cambiali. Savea corso Francia 353. Telef. 713.113.

A.A.A.A. AUTOBENGASI Citroën via Genova 261 (piazza Bengasi) tutte le auto nuove Citroën pronta consegna. Con omaggi agli acquirenti. Usato in esposizione 500, 126, 127, A112 Elegant, A112 Abarth, Giulia 1.3, Beta 1.6, HPE 1.6, Gamma 2.5, R5, R6, R14, Dyane GS CX, Horizon 1.1, Simca 1307, dilazioni di pagamento vialattee.

A.A.A.A. FIAT nuove consegna 48 ore, rateazioni Sava 36 mesi. Super occasioni revisionate 500, 126, 127, 128, Ritmo, 131, 132, A112, A112 Abarth, Dyane 6, R4, R5, R6, Alfasud, Citroën GS, Fulvia coupé, Beta coupé 1600, 1800, garanzia 6 mesi con tagliando. Permute vantaggiose lunghe rateazioni con minimi anticipi. Selauto venditori autorizzati Fiat corso Trapani 116 (sabato aperto tutto il giorno).

A.A.A. AUTOCESTEFANI esposizione di vetture provenienti da privati e vendute per loro conto, non abbiamo molte vetture ma troverete certamente quella che state cercando. Autodestefani corso Grosseto 55 anche sabato tutto il giorno.

A.A.A. SAIE corso Orbassano 248 tel. 301.606 Mini 90, A112, 127, 128, Kadett, Fiesta, Ascona 1200, Manta 1200, Alfasud, 128 coupé, Rekord Diesel, furgone Fiat 900, Simca 1100 Canguro.

ACQUISTIAMO

ci servono vetture recenti non sinistrate offriamo il prezzo più alto per contanti auto commercio corso Orbassano 72 (aperto anche il sabato tutto il giorno).

ACQUISTIAMO pagando massimo: 126, A112, 127, Ritmo, 131, 132, Alfa Romeo, Bmw, Beta. Corso Raffaello 3, tel. 668.001.

ACQUISTO auto piccole grossa cilindrata anche semidistrutti, massima valutazione pagamento contanti. Via S. Ottavio 32, tel. 877.242. Aperto anche il sabato.

AUTOFFICINA vende conto clienti auto 500, 1100, 128, 124, 125 discrete di carrozzeria pronte di meccanica da L. 300 mila a L. 600 mila. Tel. 793.593.

AUTOMARKET®

corso Principe Eugenio 11 tel. 539595 vasto assortimento vetture usate di tutte le marche ricondizionate di meccanica e carrozzeria permute vantaggiosa minimo anticipo lunghe rateazioni anche senza cambiali aperto il sabato.

AUTOVETTURE SCOPT

semestrali Fiat Lancia Autobianchi selezionate. Nuove tutte marche e d'importazione pronta consegna garanzia. Assortimento usato. Leasing permute rateazioni. Scopt corso Turati 15 tel. 599.878 504.339.

BMW automobili vendita assistenza ricambi alla concessionaria Casa, via Pinelli 14, tel. 489.194 - 488.277.

CAMPER su Fiat 238 meccanica nuova visibile presso Autonord via Rivarolo 33 Mappano. Tel. 2622254.

CHI cerca trova, trova Lincarauto concessionaria Talbot Simca in pronta consegna Horizon, 1510, Sumbeam, Baghera, Ranch, la più grande esposizione di vetture d'occasione, Fiat, Lancia, Alfaromeo, Renault, Opel Volkswagen controllate le nostre occasioni e i nostri prezzi. Ricordate chi cerca trova - trova Lincarauto corso Principe Oddone 68 e corso Orbassano 72.

COMPERIAMO

urge acquistare vetture interpellateci vi rilasciamo valutazioni pagamento contanti. Lincarauto corso Principe Oddone 68 (aperto anche il sabato),

FIAT Ritmo, 131, 127, Fiorino, 132 Autoagenzia Panero corso Tazzoli 4 Torino vende con sconto da L. 500 mila a L. 1 milione. Super bollo gratuito per 131 e 132 Diesel. Pronta consegna.

FIAT 131 Panorama km 16 mila automatica tipo America aria condizionata accessori vende Lamboratto corso Einaudi 15. Telefonare 595.685.

FURGONI PULMINI

acquistiamo e vendiamo qualsiasi modello Autostandar via Giulia di Barolo 3/D Tel. 831.751 882.456.

NIVA Lada Delta Mini Cruiser Daihatsu Toyota corso Tortona 33. Telefonare 878.785 878.968.

PER LA SCELTA

della tua vettura d'occasione c'è Solma Auto. Ti offriamo rateazioni fino a 30 mesi senza anticipo. Solma Auto corso Giulio Cesare 188. Tel. 205.1977 - 206.2005.

PORSCHE 912 Targa nera meccanica e carrozzeria perfetta vende Lamboratto corso Einaudi 15. Telefonare 595.685.

PRIVATAMENTE vendo conto cliente 127 950 mila; 500 620 mila; Fulvia coupé To63 1 milione 360 mila; 128 800 mila; 124 To42 gas 1 milione 250 mila; 500 giardiniera 400 mila. Monta giardiniera 850 mila; 238 850 mila. buone di meccanica e di carrozzeria. Tel. 626.811 officina Sardella.

PRIVATI vendo 128 1 milione 800 mila ottima occasione eventualmente permuto e rateizzo corso Francia 341.

PRIVATO vende Matra Bagheera fine 76 metallizzata bronzo bellissima gomme nuove anche permutando. Tel. 505004 pasti.

(continua)

ASTI

Anche in provincia la grave crisi degli alloggi

Le liste per l'assegnazione di abitazioni allo Iacp

Mille famiglie cercano una casa Ne sarà accontentata una su 10

Contributo regionale di 16 miliardi - Il sindacato inquilini vuole intervenire nelle scelte

ASTI — Secondo le previsioni più caute saranno un migliaio, [illegible] forse di più, le famiglie in corsa per l'assegnazione di [illegible] casa popolare. Allungheranno la lista del nuovo bando di concorso per l'assegnazione di abitazioni che l'Istituto autonomo case popolari sta ultimando proprio in questi giorni.

E' una speranza che per la maggioranza dei richiedenti andrà delusa, perché il numero degli alloggi disponibili è limitato. Entro l'anno infatti l'Istituto conta [illegible] poter completare solo [illegible] centinaio di nuovi vani.

L'esplosione delle domande continua quindi ad allungare la distanza che separa le attese dei cittadini [illegible] l'offerta di abitazioni [illegible] basso costo. Eppure lo Iacp in questi ultimi cinque anni ha lavorato al massimo delle sue possibilità utilizzando per gli appalti tutti i fondi disponibili. [illegible] nuovi quartieri popolari come San Lazzaro e corso Alba hanno continuato [illegible] ad allargarsi [illegible] non è stato sufficiente per tener dietro ai vuoti aperti dalla crisi dell'edilizia privata [illegible] dall'irrompere delle conseguenze dell'equo canone.

Le statistiche rivelano che più di metà dei cantieri cittadini in attività [illegible] il frutto dell'attività delle cooperative e dell'edilizia agevolata. Dal mercato libero sono scomparsi gli alloggi in affitto mentre i prezzi delle nuo[illegible] [illegible] sono fuori portata soprattutto per le coppie giovani.

Nonostante [illegible] Asti non abbiano pesato in [illegible] consistente impacci e lungaggini burocratiche per gli espropri [illegible] [illegible] opere [illegible] urbanizzazione, l'obiettivo di da[illegible] una abitazione a tutti coloro che [illegible] fanno richiesta per lo Iacp [illegible] [illegible] lontano. E' arrivato un contributo regionale di [illegible] miliardi che si divideranno Iacp e cooperative, [illegible] il costo di costruzione degli alloggi, che raggiunge i 30, [illegible] milioni, consentirà di immettere sul mercato delle [illegible] al massimo duecento nuove abitazioni.

Nel bilancio dell'Istituto [illegible] una parte elevata se ne va nella manutenzione [illegible] nel restauro [illegible] quanto è stato costruito negli anni precedenti. [illegible] assegnatari hanno condotto negli anni scorsi una lunga lotta con[illegible] l'Istituto con forme [illegible] protesta che arrivarono anche al congelamento degli affitti. Si volevano ottenere abitazioni migliori e soprattutto servizi sociali che migliorassero la qualità della vita nei nuovi quartieri.

Ora il sindacato inquilini chiede [illegible] essere rappresentato nel consiglio [illegible] amministrazione. «Noi vogliamo [illegible] ventare protagonisti nelle scelte che riguardano questo drammatico problema — dicono gli inquilini — solo così potrà essere assicurata [illegible] gestione democratica dell'Istituto».

Più che dimezzata l'attività

Per l'edilizia privata già dieci anni di crisi

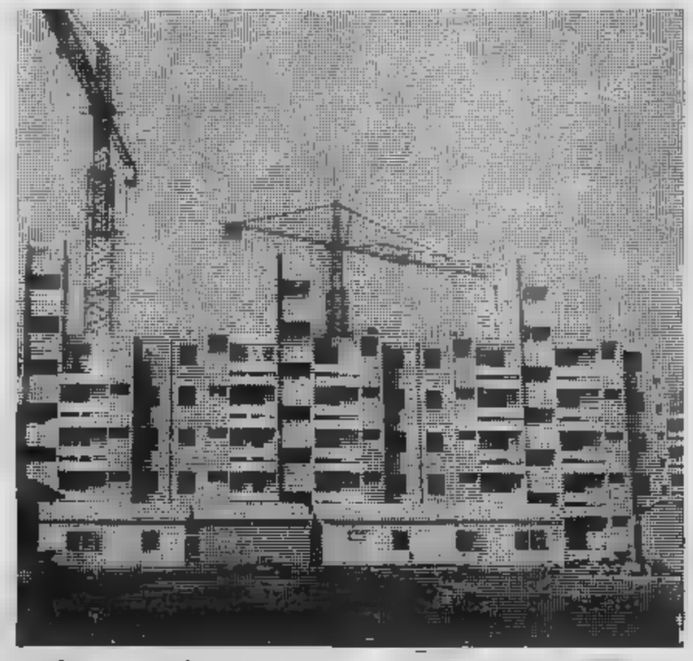

ASTI — Nel 1970 si costruivano in provincia più [illegible] duemila abitazioni. Oggi [illegible] si arriva [illegible] metà. L'edilizia privata è sul banco degli imputati come principale responsabile [illegible] fame di case, che nonostante il calo costante della popolazione continua a creare disagi e tensioni sociali.

Ad aggravare questo dato negativo si aggiunge la constatazione che [illegible] [illegible] per cento delle abitazioni costruite in provincia risale [illegible] [illegible] data anteriore [illegible] 1945. Ad Asti i cantieri privati sono stati [illegible] più colpiti dalla generale crisi [illegible] settore, [illegible] già prima del '70, data a cui si deve far risalire l'inizio del periodo [illegible] [illegible] cui non si intravede la fine, l'edilizia, nonostante l'elevato [illegible] [illegible] addetti, soffriva [illegible] gravi limiti.

L'alto numero di imprese per lo più di piccole dimensioni, l'esposizione creditizia che le sottoponeva al rischio di crollare [illegible] appena ci fosse stato [illegible] calo della domanda, soprattutto la mancanza [illegible] [illegible] programmazione urbanistica che disciplinasse il ruolo [illegible] le aree di attività: questi i mali storici che hanno segnato il crollo di uno dei settori produttivi che più «tirava» nell'Astigiano.

Le imprese hanno puntato sulle abitazioni di lusso [illegible] sulle seconde case, aprendo cantieri in montagna e in riviera. Gli imprenditori si difendono sostenendo che in questi cinque anni la burocrazia [illegible] bloccato, con vincoli [illegible] criteri troppo rigidi, buona parte dei progetti di nuove case.

Sirmione restaurati tre palazzi

Tanti nuovi progetti per il centro storico

ASTI — Un patrimonio edilizio formato [illegible] centinaia [illegible] alloggi trascurato per anni mentre intorno la città cresceva in modo disordinato; nonostante [illegible] nuovi quartieri costruiti male e troppo in fretta si ingrandiva l'esercito dei senza casa. Il centro storico resta la [illegible] urbana dove il progetto di costruire [illegible] tempi brevi un buon numero di abitazioni [illegible] basso costo appare meno utopistico.

Un censimento [illegible] vani abbandonati da anni e delle abitazioni fatiscenti dove molti gruppi familiari vivono accampati in situazioni spesso insostenibili darebbe le cifre del fallimento di una politica della casa. Si è semplicemente dimenticata una parte della città per correre dietro all'ipotesi urbanistica dei quartieri satellite rivelatasi improduttiva sia per il numero [illegible] vani costruiti sia dal punto di vista sociale [illegible] [illegible] conseguente emarginazione alla quale sono stati consegnati gli abitanti.

Ora arrivano [illegible] segnali di una inversione di tendenza. L'amministrazione comunale [illegible] appaltato allo Iacp i lavori [illegible] restauro di tre vecchi palazzi della zona, abbandonati da tempo. Saranno trasformati in case-parcheggio per le famiglie che dovranno provvisoriamente [illegible] abbandonare le loro abitazioni per rendere possibili i lavori di restauro. E' un avvio al progetto che servirà come esperimento per il restauro successivo. Si cerca di evitare l'errore di contrapporre edificio e città conciliando per quanto possibile la necessità di realizzare in fretta nuovi alloggi [illegible] l'obbligo di [illegible] lo stile e l'integrità artistica di una zona monumentale.

Molte famiglie, soprattutto di giovani, hanno già fatto richiesta di una casa nel centro storico dove c'è maggiore tranquillità e si evita l'anonimato dei quartieri [illegible] periferia. Dopo [illegible] ultimato le strutture di supporto verrà dato il via al progetto che prevede un restauro graduale e completo, per trasformare il centro di nuovo in una zona viva della città.

Servizi di
Domenico [illegible]

Styling, equipaggiamento, prestazioni, sobrietà nei consumi: la Renault 18 è una berlina sicuramente attuale e decisamente competitiva.

Il riflesso della bellezza

Per apprezzare il dinamismo estetico della Renault 18 basta [illegible] sguardo. È una bellezza che si esprime nitidamennte [illegible] diventa lo specchio [illegible] uno styling attuale, meditato ed elegante.

La grande personalità della Renault 18 è completa[illegible] [illegible] valorizzata da altre caratteristiche di rilievo: solidità, affidabilità, prestazioni, elevato grado di finitura, arredamento raffinato. [illegible] un eccezionale equipaggiamento di serie, che sulle versioni GTL [illegible] GTS comprende fra l'altro: alzacristalli elettrici anteriori, dispositivo elettromagnetico di bloccaggio [illegible] sbloccaggio simulta[illegible] delle porte, lava-tergifari, cristalli azzurrati, lunotto termico, retrovisore esterno regolabile dall'interno, cinture autoavvolgenti, sedili anatomici con poggiate[illegible] regolabili, fendinebbia posteriori, tergicristallo [illegible] [illegible] velocità con lavavetro elettrico, predisposizione impianto radio. [illegible] versione GTS, sempre di serie, [illegible] che il cambio a 5 marce.

[illegible] se a un'automobile si chiede di essere bella, perché non chiederle anche di consumare poco? La Renault 18 risponde affermativamente, perché la tecnica Renault è al servizio dell'economia di carburante. Da sempre.

La Renault 18 è disponibile nelle versioni TL 1400, GTL 1400, GTS 1600 e Automatica 1600 presso tutti [illegible] Punti della grande Rete Renault. E naturalmente, oltre [illegible] essere bella, è garantita per 12 mesi senza limitazioni [illegible] chilometraggio.

Le Renault [illegible] lubrificate con prodotti [illegible]

RENAULT 18

Hai poco da scegliere: o colore bla... bla... o la sfida del colore.

sistemi bla... bla..., effetti bla... bla..., stupore bla... bla..., presenza bla... bla..., numeri uno, numeri due, numeri tre bla... bla..., bla... bla..., bla... bla..., un vivo bla... bla... [redacted] bla... bla..., in bla... bla... potremmo riempire tutta la pagina: macché tutto il giornale! È davvero difficile orientarsi tra tante ossessive promesse. Eppure se si pensa alla serietà della nostra sfida, la scelta diventa assai facile. Da una parte ci sono i bla... bla...e dall'altra ci siamo noi, quelli di una tecnologia che ha avuto il coraggio di sfidare tutti alla prova del colore: il colore "Made in Italy".

VOXSON
la sfida del colore "Made in Italy"

ECONOMICI

15 Autovetture

PRIVATO vende 238 1970 ottime condizioni impianto metano revisionato 80 L. [redacted] 400 mila [redacted] 800 mila. Tel. 623299.

[redacted] consegna Golf GTI, diesel, Bmw, 127, Ritmo, 131, 132, Giulietta, Alfasud, Alfetta 2000 L., Citroën CX 2500 Pallas, Peugeot 305 SRD, Mercedes 200 e 200 D, corso Tortona 33 Torino.

RA[redacted] ROVER NUOVE
iva 35% detraibile garanzia pronta consegna anche [redacted] full leasing operativo. Soc. [redacted], Cuneo. Tel. (0171) 65.931.

RENAULT modelli nuova gamma permute vantaggiose comode rateazioni usato perfettamente revisionato con garanzia Renault corso Siracusa 75 tel. 325011 corso Turati 74 tel. 594676.

TOYOTA
hard top diesel nuove garanzia pronta consegna anche in full leasing operativo, immatricolazione autoveicolo (iva 35%) o autocarro (iva 14%). Soc. Streri, Cuneo. Tel. (0171) 65.931.

VENDESI Fulvia coupé 1973 come nuova 2 milioni 550 [redacted] e Opel Kadett 4 porte 1973 accessori 1 milione 690 mila. Tel. 896.4366.

[redacted] selezionati: 126 A112, 127, Ritmo, 131, 132, Alfa Romeo, Bmw, Beta. Corso Raffaello 3, tel. 659.001.

VOLVO 244 GL D6 [redacted] immatricolare sotto listino vendesi. Telefonare, ore ufficio, 893.658.

124 124 124 124 124 Seat da Grazietta lo trovi pronta [redacted] **corso Tortona 33.** [redacted] **878.966.**

[redacted]

CIAO Bravo Boxer Si Mo[redacted] Gilera consegna pronta. Moroni, corso U. Sovietica 169, telefono 393.628.

MOTOCARRI Ape Piaggio vasto assortimento veicoli nuovi. Occasioni revisionate Tosa corso Regina 61 Torino.

STUDENTI ciclomotori Ciao Si Vespa Gilera un ambito premio per la promozione, pronta consegna. Tosa, corso Regina 61 - Torino.

[redacted] Acquisto alloggi

A. CASETTA libera anche vecchia costruzione con terreno compro pagando in contanti e subito. Telefonare 599.657.

A privata urge acquistare appartamento libero 2-3 camere tinello cucinino o cucina pagamento immediato. Tel. [redacted]

CENTRO
ACQUISTA
urgentemente per conto propria numerosa e selezionata clientela alloggi liberi ed occupati in Torino qualunque dimensione pagamento in contanti. Centro Casa 513.831.

ACQUISTIAMO
per contanti alloggi in Torino e cintura liberi od affittati, per le numerose richieste che non riusciamo a soddisfare; aspettiamo le vostre offerte.
CASALEGNO
la certezza di una vendita immediata. Corso R. Margherita 7, telefono 885.952.

ACQUISTIAMO
stabili in blocco in Torino e comuni confinanti [redacted] rapido e riservate valutazioni seria pagamento contanti, [redacted] pacchetti azionari tel. 556956.

ACQUIST[redacted] in Torino pagando contanti alloggio 1-2 camere tinello servizi purché libero. Telefonare 537.213 - 517.280.

ACQUISTO per contanti da privato alloggio libero o occupato in qualsiasi [redacted] Torino per scopo investimento. Tel. 650.7063.

DIRETTAMENTE da privato acquistasi alloggio libero signorile con doppi servizi anche semicentrale. Tel. 610854.

IMMOBILIAREFUBIOLO acquista direttamente in Torino o prima cintura alloggi vuoti [redacted] in blocco definizioni rapide. Tel. 779.733.

PRIVATO acquista da privato per contanti liberi [redacted] occupati Torino prima cintura per investimento. Tel. 595.641.

19 Vendita alloggi

A. UNIONCASE B 549777 libero nuovo in zona Sempione saloncino camera cucina [redacted].

A pochi km, centro prenotasi alloggio in costruzione signorile verde tranquillo panoramico 25 milioni più dilazioni. Tel. 787.044.

A Vinovo ippodromo alloggio mq 120 libero fine giugno 80 entrata salone due camere cucina [redacted] ripostiglio veranda garage cantina e giardino L. 95 milioni meno mutuo 20 milioni Bert vende tel. 3471219.

ADIACENZE Fiat Lingotto via Nizza 342 frazionamento eccezionale alloggi 2-3-4 camere termo bagno in casa ristrutturata a partire da L. 13 milioni dilazioni personale sul posto ore 15-19. Tel. 696.7058.

AFFARE a Lucento 1 camera tinello cucinino bagno cantina L. 14 milioni eventuali dilazioni. Telefonare 553.371 - 531.878.

AFFARE via Cristalliera alloggio [redacted] camere servizi L. 3 milioni più 5 milioni di mutuo. Telefonare 553.371 - 531.878.

ALLOGGETTO [redacted] camera cucina servizi [redacted] milioni Moncalieri Tagliaferro. Telefonare 543.645.

ALLOGGIO libero nuovo bellissimo [redacted] termoacustico [redacted] citofono [redacted] vani servizi vicino centro vendesi. Tel. 787.044.

APPARTAMENTI e negozi convenienti via S. Donato camera cucina 1 milione 800 mila all'acquisto tra camere cucina 4 milioni 500 mila all'acquisto. Negozio ampia vetrina con reale possibilità acquisto licenza ottimo reddito 10 milioni all'acquisto, restante con prestiti bancari. Fiduciaria Immobiliare 556956.

BRB Al via M. Cristina ottimo stato due camere cucinotta servizi L. 17 milioni dilazionabili in 7 anni. Tel. 657516 657160.

brb
BRB Z vende adiacenze corso Peschiera (via Trecate) alloggi signorili di due camere tinello cucinino servizi abbinabili [redacted]. Tel. 657516 657160.

CENTRALE via Gioberti 56 adatto abitazione oppure ufficio due camere cucina bagno 8 milioni 300 mila contanti 6 milioni 300 mila. [redacted] Fiduciaria [redacted] 556956.

CENTRO
via Juvarra 18 appartamenti varie metrature bella casa termo centrale ascensore. Lux Case, tel. 546.476.

[redacted]**NTROCASA** 513.831 Ciriè ottima posizione residenziale appartamenti nuovi metrature varie, box [redacted], mutuo e dilazioni.

CENTROCASA 513831 Mirafiori stabile lussuoso [redacted] tre camere cucina bagno, salone 2-3 camere cucina due bagni, mutuo dilazioni pagamento.

CENTROCASA 513831 corso Unione Sovietica 385 complesso residenziale signorile appartamenti varie metrature possibili abbinamenti facilitazioni pagamento.

CENTROCASA 513.831 centralissimi via Accademia Albertina appartamenti varie metrature, possibili abbinamento da 8 milioni a 46 milioni dilazioni.

CENTROCASA 513.831 Crocetta liberi ristrutturati 2 camere cucina bagno da 41 milioni a 50 milioni dilazioni pagamento.

[redacted] 513.831 Nichelino ottima posizione centrale recente 2 camere tinello bagno 33 milioni minimo contanti dilazioni.

[redacted] Santena zona residenziale camera tinello cucinino bagno box auto 20 milioni dilazionabili.

CONSULEDILE 533322 vende a [redacted] zionali via Bra 12 pressi piazza Crispi ultimi camera cucina servizi da 5 milioni 800 mila a 6 milioni 800 mila dilazionabili.

CORSO Einaudi 27 per definizione ultimi appartamenti vendiamo a prezzi [redacted] due camere cucina solo 8 milioni e 3 camera cucina [redacted] milioni. Fiduciaria Immobiliare 556.956.

CORSO Francia S. Maria 1 camera tinello cucinino servizi L. 14 milioni più L. 8 milioni di mutuo. Telefonare 553.371 - 531.878.

Villaggio Fiorito
... E' UNA GARANZIA
in mezzo a 20.000 mq di verde nella tranquillità del parco della Dora appartamenti panoramici. Isolamento termo-acustico totale Ureloam con risparmio [redacted] 50% sul costo del riscaldamento. Portoncini blindati, videocitofoni, vetri Termophane e tennis club. Mutuo [redacted] a dilazioni fino al 70%. Ufficio vendite sul posto in Collegno, [redacted] Lorenzini. Aperto anche festivi. Per informazioni telefonare 787.068 411.17.92.

E S I M

ESIM A Cascine Vica in corso Francia libero piano alto luminoso soggiorno 2 camere cucina servizi ottimo stato stabile recente 60 milioni mutuo e di[redacted]. Tel. 544.637.

[redacted] B villa bifamiliare libera Rivalta nuova costruzione 2 alloggi composti di salone [redacted] camere cameretta biservizi taver[redacted] mansarda [redacted] mutuo permute. Tel. 544.637.

ESIM C libero Parella via Valentino Carrera 5 piano senza ascensore stabile decoroso luminoso 2 camere tinello cucinino servizi 31 milioni dilazionabili. Tel. 544.637.

ESIM D vende occupati ottimo investimento zona S. Ri[redacted] Mirafiori luminosi 2 camere tinello cucinino servizi stabile recente mutuo dilazioni. Tel. 544.637.

ESIM E Brandizzo in zona residenziale con verde privato giochi bimbi 2-3-5 camere cucina servizi [redacted] nuova costruzione consegna luglio [redacted] N. [redacted] Personale [redacted] posto. Tel. 544.637.

FINCI libero adiacente corso Re Umberto prestigioso salone 4 camere cucina tripli servizi ampio terra[redacted] giardino privato. Tel. 505.691 503.[redacted]

FINCI libero via Nizza adiacente corso Marconi spazioso saloncino camera tinello cucinino servizi. Tel. 505691.

GABETTI (011) 5767 vende Chieri via Roaschia camera tinello cucinino bagno cantina in stabile recente 16 milioni dilazioni.

GABETTI 5767 vende adiacente c. Regina v. O. Bosco camera cucina ingresso bagno cantina 25 milioni 500 mila meno mutuo.

IMPRESA vende alloggi signorili direttamente appena ultimati prima cintura Torino con mutuo e [redacted] di pagamento personale in cantiere anche sabato e domenica. Tel. 986.43.51.

IMPRESA vende ville bifamiliari nuova costruzione di mq 130 composte da: 3 camere letto tinello salone doppi servizi box 2 auto tavernetta in prima cintura. Appena ultimate pagamento con mutuo e rateazioni visite in cantiere anche [redacted] e domenica. Tel 968.4351.

LA Doga [redacted] vi invita a visitare le nuove proposte [redacted] residenziale Doga [redacted] in strada [redacted] Vinovo cantiere aperto anche il sabato e domenica pomeriggio. Tel. [redacted]

LIBERI in recente costruzione adiacente Stadio Comu[redacted] (via Pasquale Paoli 51-53) [redacted] ingresso bagno 17 milioni contanti più mutuo banca; due camere tinello cucinino bagno 32 milioni contanti 8 milioni mutuo banca. [redacted] Immobiliare 556.956.

LIBERO piano rialzato borgo Vittoria 2 camere cucina servizi [redacted] 42 milioni. Tel. 537.645.

LIBERO S. [redacted] 1 camera tinello cucinino ingresso bagno cantina L. 30 milioni meno dilazioni mutuo. Telefonare 553.371.

LIBERO vicinanze via Stradella recente spazioso [redacted] tinello cucinino facilitazioni. Tel. 537.213 - 517.280.

PIOSSASCO
recente [redacted] nello cucinino bagno Lux Case. Tel. 546.476.

SETTIMO Torinese libero camera tinello cucinino ripostiglio servizi box auto Finci vende. Tel. 505.691 503.318.

(continua)

E' ROBUSTA COME UN FUORISTRADA E MANEGGEVOLE COME UNA BICICLETTA.

La Dyane ha una cilindrata di 602 cm³.
A 90 km/h consuma solo 5,7 litri per 100 km., la sua velocità massima è di 120 km/h.
Ha 5 grandi porte, il tetto apribile [redacted] ha un bagagliaio di 250 dm³.
È una trazione anteriore, è raffreddata ad aria [redacted] ha i freni anteriori a disco.

E' la Dyane. L'auto in jeans.

CITROËN

CITROËN preferisce TOTAL

STAMPA SERA Sabato 14 Giugno 1980

tuttospettacoli

Il seguito di «Guerre stellari» batte gli altri colossi della fantascienza

Il mio marziano è più verde del tuo alieno

ALL'INIZIO della prossima stagione cinematografica, *L'Impero* di George Lucas colpirà per primo gli schermi italiani, precedendo di qualche mese il nuovo film fantascientifico della produzione Walt Disney, *Il buco nero* (trasposizione in chiave spaziale del vecchio romanzo di Verne, *L'isola misteriosa*). Modellini ed effetti marca Disney contro quelli marca 20th Century Fox, robot e raggi laser da entrambe le parti, ma anche gelosie del tipo *«Il mio marziano è più verde del tuo»* (è ormai grammatica far presidiare da canilupo e guardie giurate i teatri di posa, onde evitare i furti di immagini; non per niente gli *Alien N.* 2 sono già tre: il primo è uscito, il secondo dovrebbe chiamarsi *Contamination*, mentre il terzo è quello ufficiale e verace, con l'alieno che si incarna nel gatto).

Entrambi i film, *Impero* e *Buco nero*, sono già proiettati e Paesi più privilegiati del nostro, e i primi prevedono la vittoria di Lucas. Addì 21 maggio, data fatidica in cui *L'impero contrattacca* ha avuto le prèmiere in 125 cinematografi statunitensi e britannici, la cifra incassata e botteghini ha superato ogni previsione: da sola bastava a ripagare il costo del film.

I seguiti, le seconde parti, si sa, vivono sempre nell'ombra dei grandi che li hanno preceduti, e Lucas si è voluto cautelare. Ha scritto la sceneggiatura, ma ha rinunciato alla regia e l'ha affidata a un abile professionista come Irvin Kershner, il quale, ed era tempo, riesce a far recitare anche gli attori, e non soltanto i robot. Si tratta forse di una lezione che Lucas ha imparato da *Alien*: se *Alien* non fosse stato diretto da un solido professionista come Scott, che ne sarebbe venuto fuori? Un rifacimento del *Mostro della Laguna Nera*.

Inoltre, Lucas si è cautelato anche a livello di sceneggiatura, tentando approfondimenti in due direzioni: da una parte ci parla più diffusamente della Forza (*«La Forza sia con voi»*) e introduce una figura di guru extraterrestre nel personaggio di Yoda, dall'altra conferisce maggiore spessore al protagonista Luke Skywalker, che diventa qualcosa di più che un cowboy dello spazio qual era nel primo film. Nel nuovo film, si potrebbe dire, il conflitto principale è tra Luke e Darth Vader, e ha come posta l'anima di Luke.

L'avventura spericolata, che tanto piacque agli spettatori di *Guerre stellari*, adesso riguarda soprattutto i comprimari, pur occupando buona parte del film. Battaglie sul pianeta dei ghiacci, fughe in mezzo agli asteroidi, gigantesche corazzate spaziali, voltafaccia e maramaldeggiamenti, e una completa città galleggiante, sul pianeta delle nubi eterne. Ce n'è per tutti i gusti, e se qualcuno — vedendo che alla fin fine la situazione è uguale a quella iniziale, con Darth Vader che insegue e i Nostri che fuggono — non fosse soddisfatto, il seguito alla prossima puntata.

Riccardo Valla

Un brano della sceneggiatura del film
Yoda, extraterrestre chic

Per essere in grado di affrontare Darth Vader (l'attore David Prowse), Luke Skywalker (Mark Hamill) si reca sul pianeta Dagobah dove abita il maestro di tutti i cavalieri Jedi: un minuscolo extraterrestre chiamato Yoda. Con riluttanza, questi comincia ad addestrare il nuovo allievo.

Luke aveva il fiatone, ma continuò a correre per portare a termine il test di resistenza. Il suo maestro Jedi gli aveva imposto una vera maratona fra la fitta vegetazione del pianeta, e per buona misura aveva deciso di accompagnarlo. Cosicché, mentre l'allievo, madido di sudore, si faceva strada in mezzo alla giungla, il maestro ne osservava i progressi, seduto nella sacca che Luke portava sulle spalle.

Yoda scuoteva la testa, brontolando, per la scarsa resistenza del giovanotto. Quando raggiunsero nuovamente il punto di partenza, Yoda sottopose l'allievo a un altro test.

Senza scendere dalla schiena di Luke, il piccolo maestro Jedi lanciò davanti a lui una sbarretta di metallo. Luke immediatamente estrasse la spada laser e cercò di colpirla. Ma non fu abbastanza svelto, e la sbarra cadde sonoramente a terra. «Non ce la faccio...» *si scusò.* «Sono troppo stanco!».

Senza pietà, Yoda lo sgridò: «L'avresti tagliata in sette pezzi, se fossi un vero Jedi».

Luke sapeva di non esserlo. E il rigoroso programma di addestramento l'aveva spossato. «Credevo di essere in forma» *disse.* «Certo, ma in base a quali criteri?» *domandò il piccolo istruttore.* «Dimentica i tuoi vecchi criteri. Disimpara, disimpara!».

L'addestramento continuò, e spesso, nei giorni seguenti, Yoda dovette aggrottare la fronte. Un giorno, mentre Luke provava a stare ritto a testa in giù, giunse notizia che l'astronave del giovanotto era scivolata nelle sabbie mobili. Luke corse a vedere, e dovette constatare che l'apparecchio era quasi del tutto sommerso: «Oh, no», *gemette,* «non riuscirem

mo a tirarla fuori!».

Anche Yoda accorse; fissò Luke con indignazione, «Ne sei davvero certo?», *lo apostrofò.* «Hai provato? Non si può, non si può: sai dire soltanto questo. Non ti ho insegnato niente?».

Luke fissò prima il suo maestro, poi l'astronave: «Maestro» *disse, con scetticismo,* «sollevare pietre con la forza della mente è una cosa, ma un'astronave è un po' diversa». *Adesso, Yoda si arrabbiò davvero.* «No! Non è diversa!» *gridò.* «Le differenze le hai tu nella testa. Devi liberartene!».

Luke si fidava maestro. Se Yoda affermava che cosa fattibile, doveva provare. Fissò l'astronave e raggiunse il massimo della concentrazione. «D'accordo» *disse.* «Proverò».

Ma si accorse di avere detto frase sbagliata. «No» *fece Yoda, con insofferenza.* «Non è questione di provare. E' questione di fare. O di non fare. Le prove non esistono». *Luke chiuse gli occhi. Cercò di immaginarsi la forma dell'astronave, cercò di sentirne il peso. E pensò al movimento della mano che si sollevava.*

L'astronave si mosse di qualche centimetro, per poi ricadere nuovamente nell'acqua.

«Non ce la faccio» *disse Luke, sconfitto.* «E' troppo grossa».

«La dimensione non ha importanza» *ribatté Yoda.* «Quel che conta è la Forza. La vita crea e la fa crescere, e la Forza è dappertutto. Aspetta soltanto di venire usata!». *Poi si voltò verso la palude, e Luke vide che l'acqua cominciava ad agitarsi. Lentamente, l'astronave uscì dall'acqua e si posò sulla riva.*

Luke fissò Yoda. Era soggiogato dalla dimostrazione della potenza dei cavalieri Jedi. «Io...» *mormorò,* «... io stento a crederci».

«Ed è questo il motivo del tuo insuccesso» *commentò il piccolo maestro.*

Luke scosse la testa, incapace di raccapezzarsi, e tornò a chiedersi — non per l'ultima volta — se sarebbe mai diventato un vero Jedi.

(Dal libro di D.F. Glut *The Empire Strikes Back*, basato sulla sceneggiatura di George Lucas. Traduzione e adattamento di Riccardo Valla).

Cifre record da capogiro

Con l'uscita del secondo episodio sono stati resi noti anche i bilanci di «Guerre stellari». La pellicola ha incassato più di 400 milioni di dollari, con un guadagnano di 100 milioni per la produzione, contro una spesa di 10,5 milioni (il resto è andato alle case grafiche). Lucas ha ricevuto il 49 per cento del guadagno netto, pari a 51 milioni di dollari, ma ha rinunciato a un quarto della somma per dare un premio agli attori e ai collaboratori.

In questo modo, coloro che sono stati sul set di «Guerre stellari» hanno ricevuto, oltre alla paga iniziale, una royalty che va da un minimo di 5 mila dollari a un massimo di 3 milioni e 880 mila dollari (Guinness). Ad esempio, Carrie Fisher (nel film la principessa Leia), che per contratto non aveva diritto a percentuali sull'incasso, ha avuto un quarto dell'1%, ossia 40 mila dollari.

Due vecchi amici

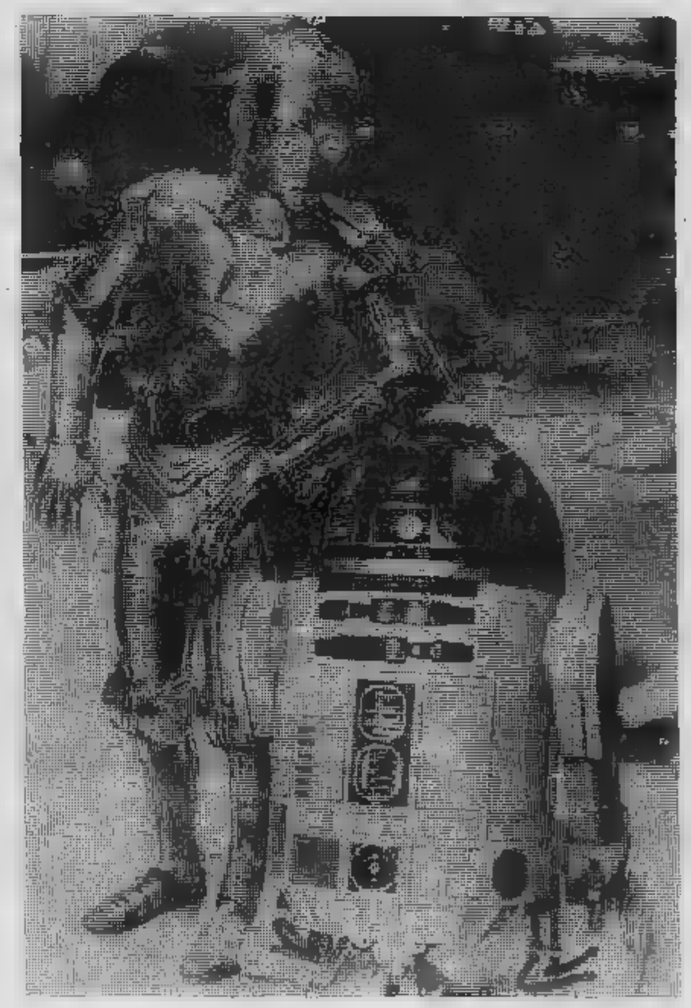

Il nuovo film di George Lucas, L'Impero contrattacca, *è il seguito di* Guerre stellari, *ma nei suoi titoli di testa compare la dicitura:* «Quinto episodio». *Si tratta dunque di una delle fasi centrali di una saga molto vasta, che Lucas intende raccontare in nove film: la storia del crollo e della ricostituzione della repubblica galattica.*

In tutti e nove i film compariranno soltanto due personaggi fissi: i due robot che abbiamo già visto in Guerre stellari. *Nei film ancora da girare avrà notevole importanza anche un personaggio che finora non è comparso: il genio del male che si è proclamato Imperatore della Galassia e che ha indotto Darth Vader a rivoltarsi contro Ben Kenobi (Alec Guinnes) e gli altri cavalieri Jedi.*

George Chakiris, lasciato il cinema, è in Italia per affermarsi come cantante

Torna il portoricano di «West side story»

MILANO — Vi ricordate l'impomatato smilzo Bernardo, giovane capo della banda portoricani in *Side Story*? Dopo 18 anni, sempre smilzo, fossetta nel mento, grossi occhiali che nascondono gli occhi miti, ci ritroviamo davanti George Chakiris ci meravigliamo nell'osservare quanto assomigli un nostrano don Backy un po' ingentilito.

Lo vedremo domani sulla rete uno a «Domenica in»; a Milano è venuto presentare il suo 45 giri «Mi piaci un sacco», un motivo di Pierre Bachelet (l'autore di *Emmanuelle* e *Histoire d'O*), che in Francia, col titolo «Mon pays c'est le soleil» è primi posti. Viene spontaneo chiedere questo ballerino che ha danzato con Marilyn Monroe recitato in più di 15 film, protagonista di musical come *West Side Story* che gli procurò i riconoscimenti più prestigiosi (Academy Award Golden Globe) come si senta a 42 anni nei panni un debuttante.

Sorride tranquillo, garbato, un'ombra sulle ciglia e fondo tinta: «*Non male, perché già negli Anni 60 ho inciso ben 4 l/p; quindi per me questa è una nuova professione. E' un lavoro che smisi tanti anni fa perché preferii cinema teatro: subito mi accorsi che a qualcosa dovevo rinunciare se volevo far bene quello che in quel momento mi interessava più. Nel 1979 ho ripreso cantare, incisi* Somebody *sempre con Pierre Bachelet perché ho trovato la casa discografica giusta (R.C.A.). piace molto la versione italiana del mio disco, è opera del vostro Maigioglio, la musica tenera, soft, di sapore mediterraneo dovrebbe piacere agli italiani. Adesso l'abbiamo tradotto anche in greco*».

Chakiris è di origine greca, vive Los Angeles, scapolo impenitente. I suoi anni proprio non dimostra, eppure fa una vita assai faticosa, sempre in giro per degli show col suo balletto, per il teatro e per la televisione.

Come mai nel 1968 decise lasciare il cinema? «*Fu una decisione difficile sono sicuro di aver fatto bene. Per il cinema sono venuto anche in Italia, il partner di Claudia Cardinale nella* Ragazza di Bube *a certo momento mi accorsi che mi offrivano film sempre più brutti, quasi disonesti. L'ultimo, con Lana Turner, era terribile, lo rifiutai. offersero il doppio e promisero di correggere il copione. Lo cambiarono — è vero — in meglio. L'ho fatto solo per i soldi, ma da allora col cinema ho detto basta. In questi 12 anni ho ricevuto molte proposte, ma nessuna mi è piaciuta. Preferisco fare teatro, recito molto anche Londra e persino a Tokyo, faccio degli show col mio balletto anche a Las Vegas, per la B.B.C. ho girato una serie televisiva in cui io ero Chopin: un'esperienza deliziosa anche perché sono appassionato di musica classica*».

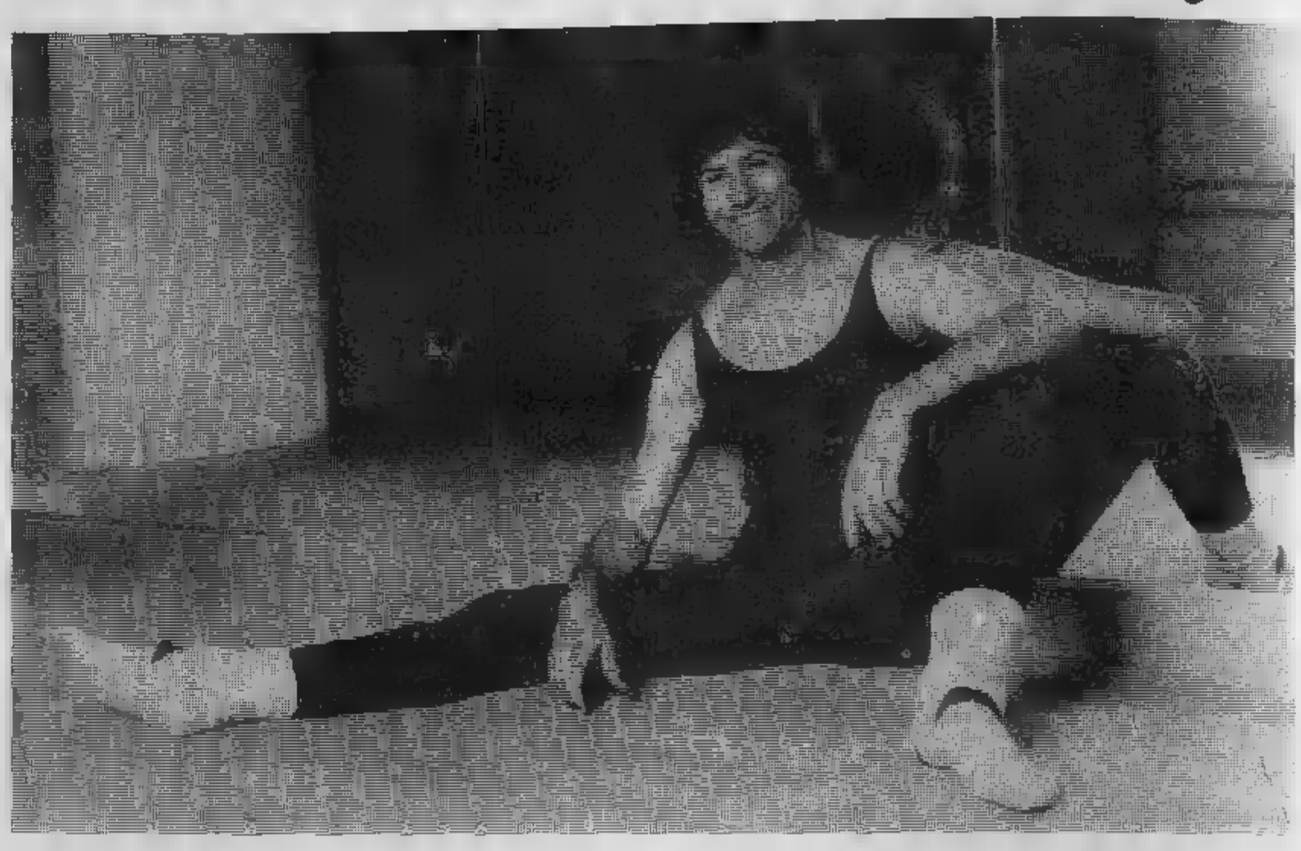

Recentemente *West Side story* è stata riproposta in teatro. Le hanno offerto di tornare nel suo ruolo? «*No, comunque avrei rifiutato. Non ho più l'età per sostenere la parte di Bernardo che deve giovanissimo e non vorrei mai deludere il pubblico che allora mi amò tanto. sono sempre un bravissimo ballerino che si allena ogni giorno compresa la domenica. Naturalmente quando non sono in viaggio*».

I progetti? Compito, con quella sua aria di bravo ragazzo risponde: «*Tanti, quando avrò finito di girare l'Europa per il mio disco reciterò in una commedia a Londra, poi sarò per due mesi la vedette dell'Olympia di Parigi*».

E un nuovo «musical» non rientra fra i prossimi progetti? «*Sarà molto difficile, ripeto: voglio deludere e so che tutti sarebbero pronti, col fucile spianato, a dire "ma come era più bravo in* West Side Story!*"*». **Adele Gallotti**

I film in prima visione a Torino

Amore (un po' squallido) tra donne

DONNA COME EVA di Van Brakel, con Monique Van Ven, Schneider, Peter Drammatico, olandese, colori. (Cinema Centrale).

che coraggio, un film dove una donna abbandona il marito per un'altra donna.

La permissività totale e l'emancipazione sessuale degradano l'argomento di *Una donna come Eva* semplice pettegolezzo. Per giunta la realizzazione della regista Van Brakel, quantunque non punti direttamente «sexy», rispetta convenzioni del cinema più commerciale con scene intime e scenate multiple.

Ecco dunque Eva, una signora olandese, incontrare Liliane che canta, e talora opera in una comunità naturista di donne in Francia. La stanchezza dell'una s'incontra con la possessività dell'altra, nasce una relazione seria che comporta la separazione di Eva dal marito e la perdita dei due figli, con sentenza del tribunale. Sembrerebbe il trionfo dell'anticonformismo in vece al momento di salire sul treno che la porta alla comune, Eva s'immobilizza come fotogramma finale.

Nel film non interessa tanto figura della protagonista descritta con banalità e interpretata con sacrificio da Monique Van de Ven, abituata a parti ingrate come in *Kitty Tippel* *Fiore di carne*. Colpisce invece positivamente la figura di Liliane, aspra ed egoista, capace di dire all'amica in crisi che s'è innamorata di lei non suoi bambini. Ma qui, nonostante l'attrice della regista, l'interprete Maria Schneider a scadere nella ripetitività. per.

Saggio elegante degli allievi Fiat del Conservatorio

Da un paio d'anni funzionano Torino dei corsi musicali straordinari tenuti nel conservatorio cittadino da docenti d'alto rango con la sponsorizzazione della Fiat. Il saggio di fine anno è in questo caso una recita scolastica ma qualificata esibizione accademica.

Ieri sera al Conservatorio si sono ascoltati alcuni giovani musicisti che hanno frequentato i corsi di clavicembalo e di violoncello tenuti rispettivamente da Robert Veyron Lacroix e da Antonio Janigro; corsi di musica camera e di quartetto sono stati tenuti da Carlo Pozzi da Piero Farulli.

La parata dei clavicembalisti istruiti dal maestro Lacroix ha messo in evidenza l'inqualificabile trascuratezza in cui questo strumento, depositario grandissima letteratura, stato fin'ora tenuto nella scuola musicale italiana. La buona volontà delle interpreti Gabriella Barbero, Maririta Berti Graziella Baroli non riesce per a nascondere un tocco pianistico convertito all'ultima ora ad uno strumento estraneo, sicché perseveranza e l'impegno risultano più che necessari a superare in futuro gli ostacoli stilistici.

Col violoncello, regolarmente insegnato nei conservatori, le cose sono naturalmente andate meglio. Sotto la guida musicista del valore di Antonio Janigro si sono raggiunti risultati notevoli come ha dimostrato Marco Brunello eseguendo la Sonata op. 25 di Hindemith con bella proprietà di stile e notevole sicurezza tecnica.

La serata è stata conclusa da Daniele Beltrami che, accompagnato al pianoforte da Anna Sorrento, ha eseguito con qualche acerbità le Variazioni di Beethoven su un tema del Flauto Magico *di Mozart.* **Enzo Restagno**

Concerto

ROSTA — Stasera (ore 21) chiesa San Michele, si svolgerà un concerto musica da camera con la partecipazione della violinista Stefania Mezzena, del flautista Antonmario Semolini della pianista Rita Peiretti. In programma musiche di Tartini, Frescobaldi J.S. Bach. La manifestazione è organizzata dalla Pro Loco in collaborazione con l'Iniziativa Camt. Ingresso libero.

Armonia D'Uomo

Il Gruppo Vocale Armonia presenta suo repertorio questa sera alle 21 al teatro D'Uomo in piazza San Giovanni, e replica domani alle 16. Sono giovani che vocalizzano brani classici strumentali di autori quali Bach, Haendel, Mozart, Beethoven. Il Gruppo è nato a Biella ed diretto da Flavio Lanza. Gli altri componenti sono Chiara Lanza, Giovanni e Mariuccia Pezzana, Patrizia Latini.

Postino Cheval. via Palazzo Città 14 stasera il Teatrottanta in «Copione, la rivoluzione è finita» di Nello Saito, regia e di Raimondo Cesa. Musiche originali di Guido Salta.

15 giugno
RIVALTA
MUSICOMANIA
Parco del Monastero, ingresso 2000
Prevendita: Campus - Diechi

Si inaugura oggi il Festival che comprende 85 film sovietici

A Pesaro si esplora il cinema russo

Il programma dei film inediti

PESARO — Il film *Qualche giorno nella vita di I. I. Oblomov* che Nikita Mikhalkov ha tratto dal romanzo di Ivan Gonciarov inaugura oggi la XVI Mostra internazionale nuovo cinema. Le proiezioni della retrospettiva «Cinema sovietico: dal muto sonoro» proseguiranno tutte le mattine. Nel pomeriggio nelle svolgeranno, invece le proiezioni dei lungometraggi inediti degli Anni 70, secondo guente calendario:

Domani: *Tre giorni di Viktor Cernisev* di M. Osepjan; *Una collana per la mia amata* di Tenghiz Abuladze.

Lunedì: *Le prime gru* B. Sciasciev; *La schiava* B. Mansurov; *Strana donna* di Julij Raizman.

Martedì 17: *La parola alla difesa* di V. Abrasitov; *Vecchie* V. Tregubovic; *Salve e addio* di V. Melnikov.

Mercoledì: *Amico tra i nemici, nemico tra gli amici* di N. Mikhalkov; *Chiamami in una luminosa lontananza* di G. Lavrov e S. Ljubiscin.

Giovedì: *Nonostante tutto lo credo* di M. Romm; *Tipi strambi* E. Scenghelaja; *Dichiarazione d'amore* di Ilja Averbach.

Venerdì: *Naapet* G. Mallan; *Sole d'autunno* di B. Oganesjan; *Brilla, brilla mia stella* A. Mitta; *Cronaca georgiana del XIX secolo* di A. Rechviasvilli.

Sabato: *Romanzo d'ufficio* di E. Rjazanov; *La caccia selvaggia di re Stac* di V. Rubincik.

Domenica: *Fiori tardivi* di A. Room; *Il rullo compressore e il violino* di A. Tarkovskij; *Stalker* di A. Tarkonskij.

Altre proiezioni si svolgeranno pomeridianamente al Cinema Loreto (28 film) al Cinema Odeon (26 film) di Pesaro. I film sovietici proiettati alla XVI Mostra complessivamente 85: 10 corto e mediometraggi; 45 lungometraggi degli Anni 70; 30 film degli Anni 30.

Un'immagine del film «Naapet» del regista Genrich Maljan

La Mostra del Nuovo cinema di Pesaro, giunta alla sua sedicesima edizione, dopo le cinematografie cinese (1978) statunitense (1979), apre quest'anno le porte al cinema sovietico, e, possiamo esserne certi, sarà una rassegna di tutto rispetto, addirittura sovrabbondante come, purtroppo, d'abitudine e basta scorrere il programma che comprende: film inediti *(più venti e, inoltre, una decina di corto mediometraggi mai usciti dall'Urss, e alcuni film d'animazione);* sezione informativa *(venticinque titoli quasi tutti di film anche questi inediti per il pubblico italiano, che hanno partecipato nel corso degli Anni '70 a manifestazioni internazionali);* un'importante rassegna retrospettiva *di film sovietici degli anni di passaggio dal cinema muto al sonoro (una trentina di titoli per maggior parte sconosciuti agli studiosi italiani) e, infine, ad abundantiam — tre seminari di studio, sulla situazione strutturale del cinema sovietico oggi, uno sul problema del passaggio dal muto al sonoro, uno sulla cinematografia sovietica degli Anni '70.*

Non azzardiamo preciso calcolo statistico, non andiamo lontano dal prevedere, per difetto, che nei nove giorni della Mostra (14-22 giugno) al critico allo spettatore appassionato dovrebbe essere data la possibilità di vedere non di otto film al giorno, al ritmo di circa sedici ore di proiezione, e senza calcolare i famosi seminari.

Come ben si comprende non si può approvare il pletorico assemblaggio di film e convegni in un giocoforza ristretto numero di giorni, perché la quantità va inesorabilmente a scapito della qualità, ma diamo comunque atto agli organizzatori di Pesaro 80 — perché lo meritano — dello sforzo fatto per dare della cinematografia sovietica un quadro più esauriente possibile, tenendo nel doveroso rilievo la composizione federativa del peraltro monolitico Stato sovietico.

Oltre ai film della Repubblica Russa, vedremo anche quelli della Georgia, Bielorussia, Turkmenistan, Armenia e Kirghisia. Tra i registi presenti il primo posto, per numero di film autorevolezza, spetta Nikita Michalkov — fratello del fino a ieri, più noto Andrej Michalkov Koncialovskij — autore dell'applaudito, anche nostre platee, Schiava d'amore *(distribuito dall'Italnoleggio). E' presente Pesaro con ben quattro film: due tra gli inediti,* Oblomov *(dal famoso romanzo di Gonciarov che inaugura questa sera la manifestazione Cinema Sperimentale di Pesaro),* Amico con i nemici, nemico con gli amici; *altri due nell'informativa, cioè* Partitura incompiuta per pianola meccanica Cinque serate, *distribuiti in altri paesi europei ma non in Italia.*

Tra gli altri lungometraggi, uno spicco particolare assume Chiamami in tontananza luminosa *(1977) della coppia German Lavrov e Stanislav Ljubshin, che inaugura un'interessante emissione televisiva quasi in contemporanea sulla Terza Rete TV della Rai e a Pesaro (mercoledì 18 alle ore 20,05, in originale con sottotitoli italiani). Il film tratto uno dei racconti del noto scrittore-regista russo Vasilij Suksin, scomparso nel '74, e che avrebbe voluto dirigere lui stesso. Il film è chiaramente a lui dedicato in quanto codiretto da un suo fedele attore, Ljubshin, che ne è anche uno degli interpreti insieme alla vedova di Suksin, Lidia Fedoseeva Suksina.*

Sempre tra gli inediti, segnaliamo ancora la presenza Pesaro autori come Michail Romm, Elder Shengelaja (Georgia), Valerij Rubincik (Bielorussia), Bulat Mansurov (Turkmenistan), Bograt Oganisian (Armenia), Tenghiz Abuladze (ancora Armenia), Bolotek Shanshiev (Kirghisia). Tra i mediometraggi, da segnalare la presenza de Il rullo compressore e il violino, il saggio che laureò regista Andrej Tarkovskij nel 1960, senza dubbio il maggior autore vivente russo, del quale peraltro non vedremo Pesaro sua ultima, inquietante affascinante opera, Stalker, *proiettata, fuori programma, all'ultimo Festival di Cannes e all'origine di una polemica perché, tempo promessa alla Mostra Venezia quest'anno tornata alla competitività.*

Quando pensiamo che la diffusa collana Il castoro cinema *dell'Editore La Nuova Italia di Firenze, diretta da Fernando Di Giammatteo, nella settantina di volumetti fin'ora usciti dedicati ad altrettanti registi, elenca solo tre nomi autori russi (Ejzenstejn, Vertov Tarkovskij) che sul nostro mercato appaiono ogni anno pochissimi film dell'Urss, si può ben comprendere l'importanza che riveste Pesaro 80, appuntamento d'obbligo per chi desidera tastare il polso della cinematografia dell'Unione Sovietica.*

Nedo

Tognazzi-Serrault di nuovo sul set insidiati da Danny Kaye

Tanti «vizietti», anche made in Usa

Danny Kaye (con la moglie) andrà a Broodway

Michel Serrault protagonista Ugo Tognazzi di «Il vizietto n. 2»

Un Vizietto può essere anche piacevole, divertente, quasi una virtù; un secondo Vizietto però rischia di diventare peccato mortale; un terzo e un quarto addirittura può far dannare per l'eternità. Così va per le debolezze umane sottoposte giudizio morale. Per i film invece è tutt'altra cosa.

Il Vizietto numero uno Tognazzi Michel Serrault ha riscosso tale successo da far decidere al produttore mettere in cantiere il secondo con gli stessi attori e lo stesso regista, Molinaro. In teatro era stato proposto Paolo Ferrari Ello Pandolfi per la regia di Luciano Salce. Adesso l'attore comico Danny Kaye sarà degli interpreti dello stesso Vizietto, però made in Usa.

Il film con Tognazzi e Serrault ha incassato più di miliardi e in America 10 milioni mezzo dollari. Valeva dunque la pena di proporre l'amore dell'attempata coppia omosessuale in vicende. «Una storia gay con risvolti di spionaggio — *detto Tognazzi in una recente intervista* —. Una serie nate da un prezioso microfilm che degli spioni nascondono nella di un vaporoso abitino della mia signora (Serrault)».

Afferma il regista Edouard Molinaro: «L'ingenuità, il candore di questa coppia creano situazioni divertenti che spero abbiano l'identfortuna presso il pubblico».

Intanto anche Danny Kaye New York prova atteggiamenti mimica traendo spunto dall'interpretazione Tognazzi. Ha detto l'attore americano: «Sarà difficile fare meglio lui, ma in questo Vizietto voglio cimentarmi anch'io».

TV NAZIONALE

Rete uno

13,30 **Telegiornale**
FILM 14 — **corri Joe?** Il segreto, telefilm, con Arch Whiting, Chad States, Wayne Grace, Sorrell Booke, Y. Pat O'Malley. Regia di Chris Nyby (c)
FILM 17 — **Amore in** Un invito cena, telefilm, con Peter Deuel e Judy Carne (c)
17,25 **ragioni speranza,** riflessione sul Vangelo Monsignor Massimo Giustetti, Vescovo di Mondovì (c)
17,40 In Eurovisione da Napoli: **Calcio: Coppa Europa per nazioni** Germania-Olanda. Telecronista Bruno Pizzul (c)
19,30 **Pantera Rosa:** Un povero pedone - Sherlock rosa, cartoni animati di Freleng e De Patie (c)
19,45 **Almanacco del giorno dopo** (c)
20 — **Telegiornale**
20,40 **Nitouche,** commedia vaudeville Meilhac Millaud, con Elisabetta Viviani, Renzo Palmer, Lauretta Masiero, Ernesto Calindri, Femi Benussi, Leo Colonna, Aldina Martano, Mimmo Craig. Musica di Hervé. Traduzione di Vito Molinari. Adattamento televisivo di Pier Benedetto Bertoli. Regia di Vito Molinari (seconda ed ultima puntata) (c)
21,50 **Foto di gruppo,** a cura di Gianna Bellavia. Cantautori: I genovesi degli anni '60, di Ottavio Fabbri (c)
22,55 **Telegiornale**

Rete due

13,30 **tasca nostra,** un programma della Redazione economica del Tg 2 (c)
14 — **Giorni d'Europa,** un programma di Gastone Favero a cura di Gianni Colletta (c)
14,30 Grugliasco: **Tennis.** Coppa Davis: Italia-Svi (c)
FILM 17 — **I ragazzi e storia,** telefilm (c)
17,20 **Pic e Poc,** cartone animato (c)
17,30 **La magica,** programma prodotto dalla N.H.K. (c)
17,40 **Teatromusica** (Quindicinale dello spettacolo): stabili si spostano, Giuseppe Di Leva e Laura Bolgeri (replica) (c)
18,25 **TG 2 - Sportsera** (c)
18,45 **Estrazioni Lotto** (c)
18,50 **Buonasera con... Rossano Brazzi.** Nel corso programma: «Barbarino e il
FILM nuovo incarico», telefilm della **gazzi sabato sera»,** con John Travolta (c)
19,45 **TG 2 Studio aperto**
20,25 In Eurovisione da Roma: **Coppa Europa per** Cecoslovacchia-Grecia. Telecronista Giorgio Martino (c)
FILM 22,20 **Mezzogiorno di... fifa,** Norman Taurog, con Jerry Lewis, Dean Martin, Lori Nelson, Agnes Moorehead, Lon Chaney jr. (Commedia 1956) — *Tragicomiche imprese della coppia Lewis-Martin sui duri sentieri del West* (c)
23,55 **TG 2**

Rete tre

18,25 **Questa sera parliamo di...** con Sergio Castellitto (c)
18,30 **Il pollice,** programmi visti e da vedere sulla Terza Rete Tv (c)
19 — **TG 3**
19,30 **Primati olimpici** (c)
19,35 **Giugno 1940: l'Italia entra in guerra. Tuttinscena, rubrica settimanale (c) - sera parliamo di...** (c)
20,05 **Giugno 1940: l'Italia entra in guerra.** La lista Molibdeno, sceneggiato, con Arnoldo Foà, Gianni Garko, Walter Maestosi. Soggetto e consulenza di Giordano Bruno Guerri (c)
21 — **Giugno l'Italia in guerra.** Duepersette (Due rubriche per sette giorni): La parola e l'immagine, a cura di Bruno Modugno con la collaborazione di Claudio Triscoli (c)
21,45 **TG 3**
22,15 **Primati olimpici** (replica) (c)
22,20 Napoli: **Calcio. Coppa Europa per nazioni** Germania-Olanda (cronaca registrata) (c)
23,50 Roma: **Calcio. Coppa Europa per nazioni 1980.** Cecoslovacchia-Grecia (sintesi) (c)

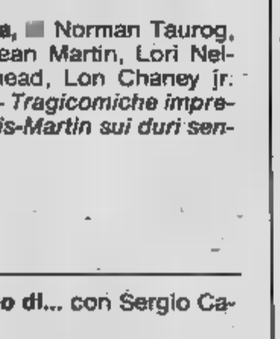

In corso Agnelli 22
troverete gagliardetti nazionali ed esteri
IN ESCLUSIVA
SCIARPE E GAGLIARDETTI
ORIGINALI DEI CLUBS INGLESI
AI.MA S.N.C. — C.SO AGNELLI 22 — TORINO

TV ESTERE

Svizzera

14,30 **Tennis:** (Coppa Davis Torino) (c)
17,10 Torneo grandi maestri (c)
17,40 **Calcio-Europei:** Germania Occidentale-Olanda (c)
19,35 **Il Vangelo - Telegiornale - Il regio** (c)
20,25 **Calcio-Europei:** Cecoslovacchia-Grecia (c)
22,15 **Telegiornale** (c)
FILM 22,40 **«Scappamento aperto»** (Avv., Francia, '64), con J. P. Belmondo, J. Seberg. Regia J. Backer — *A David, che parte di una di contrabbandieri, viene proposto un lungo viaggio attraverso il Medio Oriente. Gli sarà compagna Olga, un'affascinante ed enigmatica affiliata dalla banda...*
0,20 **Telegiornale - Sabato sport** (c)

Capodistria

17,35 **Calcio-Europei:** Germania Ovest - Olanda (c)
— **Angolino dei ragazzi** (c)
20,15 **d'incontro** (c)
20,30 **Cartoni animati - Tutto** (c)
FILM 21 — **«Erode grande»** (Storico, Italia, '58), con Edmund Purdom, Sandra Milo. Regia di Arnaldo Genoino — *La sconfitta di Antonio parte di Ottaviano preoccupa Erode, di Giudea. Erode si era alleato ad Antonio sperando di allargare suo dominio nel Medio Oriente. Per evitare l'invasione dei Romani decide...* (c)
20,30 **Telefilm:** «Il cappello di Hondo» (c)

Montecarlo

16,30 (c)
FILM 16,45 **Telefilm,** della serie «Cinque uomini sorridenti» (c)
17,15 **Shopping - Parliamo e** Telequiz (c)
17,55 **Cartoni animati** (c)
18,10 **«Paradis latin»,** con Sacha Distel (c)
18,40 **Facciamo un affare,** gioco a premi con Walter Chiari (c)
FILM 19,05 **Telefilm,** della **«Lucy e gli altri»** (c)
19,35 **Telemenù - Notiziario** (c)
20 — **Il Buggzzum,** quiz (c)
20,30 **Torti in faccia** (c)
FILM 21,35 **«Obiettivo** (Commedia, Italia, '63), con W. Chiari, C. Campanini. Regia di M. Mattoli
FILM 23,35 **«La pelle di Yvonne»** (Drammatico, Francia, '64), con M. Morgan, J.-L. Trintignant. Regia di J. Robin

IL MEGLIO ALLA RADIO

UNO (FM 92,1)

14,03 **Ci siamo anche noi.** Programma per i più giovani di Scarabello, presentato da Cristina Piras
15,03 **Carteggi d'amore** a cura di Luciana Giambuzzi «Katherine Mansfield e John Middleton Murry»
16 — **L'applauso di questo rispettabile pubblico** di Luigi De Filippo (5ª puntata)
17,03 Radiouno jazz '80 **Professione jazz: Jelly Roll Morton.** Programma di Marco Tilio e Serena Dandini
17,30 Campionati Europei di calcio. Da Napoli radiocronaca dell'incontro Radiocronista Ciotti
20 — **Dottore,** Divagazioni e attualità mediche Luciano Sterpellone
21,30 **Quattro volte venti.** Nasceva il secolo e... Umberto Terracini. Programma Canesi
22,15 Radiouno Jazz '80 **gione Pubblica di Con Jazz** Sala Grande del Conservatorio «G. Verdi» di Mi Concerto del Quartetto Cecil Payne, Guido Manusardi, Car Milano, Gliberto Cupping

DUE (FM 95,6)

15 — **Ludwig II di Baviera,** Fabio Venturin (12ª puntata)
15,45 **Hit Parade.** Presenta Paolo Testa (replica)
16,33 **In Concert!** Una serie concerti pop-rock registrati dal vivo sentati da Gigi Marziali
17,55 Invito a Teatro **Ad ol** Edoardo Calandra, Mario ciani, Anna Miserocchi, Gipo Farassino, Lia Zoppelli, Renzo Lori. Regia Enrico Colosimo
19,50 **Lo scacciapensieri del buto.** Lusinghe biasimi, sgarbi blandizie di Belisario Randone
21 — Dall'auditorium del Foro Italico I **Roma.** Direttore Jury Aronovich, pianista Sergio Perticaroli
22,50 **Nottetempo.** Presenta Cristina Gazzera

TRE (FM 98,2)

17 — **Spazio Tre.** Musiche, mostre, spettacoli presentati Rita Guerricchio,
20 — Lucio Lombardo Radice vi invita a **Pranzo al otto.** Musiche e canzoni soprattutto di ieri
21 — Complessi dell'Orchestra Sinfonica di Torino della Rai «Il **d'archi»**
22 — **Musica a programma.** Storie e leggende raccontate da Domenico De Paoli

TV REGIONALI

STP (Casale-Vc) Canale

FILM 12 — **Film**
13,30 **Telefilm: «Simon Templar»**
14,30 **Film**
19,30 **Anteprima sport**
FILM 20 — **Telefilm: «Simon Templar»**
FILM 21 — **Film: «Dudino supermaggiolino»** (avventura, '73)
22,30 **dell'auto**
23,15
FILM 23,30 **Film: «Il figlioccio del Padrino»** (commedia, '73)
1 — **con...**

Teleradio city (Al) Canale 44-47

9 — **allo studio 2**
FILM 12 — **Telefilm**
12,30 **Tv flash**
FILM 12,45
FILM 14,30 **Film**
FILM 16 — **«Ricercato vivo o morto»**
16,30 **Disegni animati**
17 — **Anni verdi superstar**
FILM 17,30 **: «Ricercato vivo o morto»**
18 — **Videoshow**
18,30 **Cartoons: «Charlotte»**
19 — **Teleflash**
19,30 **Stasera con...**
19,50 **Cartoons: «Charlotte»**
FILM 20,20 **Telefilm**
20,45 **Sceneggiato: «Claudius»**
FILM 21,45
23,30 **Trailers**
FILM 23,45

Radio Tele Aosta Canale

FILM 12,30 **Film**
FILM 14 — **Telefilm: «Simon Templar»**
15 — **Disegni animati**
15,30 **Walter Chiari** (replica)
FILM 16,30 **Telefilm**
17 — **Cartoons:**
17,30 **Programma**
18 — **Puzzle.** Rubrica d'attualità
18,30
19 — **Rubrica**
19,45-24 — **Notiziario**
FILM — **Templar»**
FILM 21-22,30 **Film**

T. Alto Mi. Canale 29-56-69

17 — **Informazioni stasera**
17,05 **Tam,** Musicale
17,30 **Disegni animati: «Pinocchio»**
18,30 **Boy music.** Musicale
19 — **Arcobaleno**
19,30 **Corriere d'Informazione tv**
20 — Tanti fatti in poco tempo
FILM 20,30 **Film: «Il romanzo di un giovane povero»** (dramm., '74)
22 — **Playboy di mezzanotte** (r)
FILM 23 — **Film: «La fossa dei dannati»** (dramm., '54)
FILM 0,30 **m: «Una lupo mozzata»** (giallo, '71)
2 — **Accadrà domani**
2,10 **Buonanotte con Play Boy**

Videovercelli Canale 55-60

FILM 16,15 **Film**
18,15 **Ehi, bambini!**
FILM 18,45 **Telefilm: «The love boat»**
19,45 **Videovercelli notizie**
20,10 **Sceneggiato: «Claudius»**
FILM 21,10 **Film: «La colomba non volare»** (guerra, '70)
22,40 **Film: «Appassionata»** (dramm., '74)

Tv 2 Rotonde Canale 50-60

FILM 15 —
17 — **Videodiscoexpress** (parata successi nel mondo)
18 — **Anteprima sport** (anticipazioni nello sport provinciale commentate Sergio Aloi)
19 — **TG Canavese oggi** (informazioni ed attualità locali cura dell'Asac)
19,30 **Chiedetelo a... Carla** (replica: a cura della dott.sa Carla Spagnuolo)
20,30 **Scopritelo voi** (gioco a premi musicale condotto Loredana e Filippo)
22 — **Speciale casa** (informazione immobiliare a cura di Piero Casalegno)
22,30 **Presagi e misteri** (replica: il Nostradamus di Renucio Boscolo)
23,30 **A tutto dancing** (programma musicale in diretta dal Dancing Rotonde)

G. R. P. — Canali 42-66

FILM 13 — **S.O.S. Squadra** [illegible] il marito [illegible] mia madre, telefilm (c)
13,30 **Candy Candy,** cartoni animati (c)
14 — **Grp flash - Estrazioni del Lotto - Almanacco** [illegible] (c)
14,20 **Spazio 5,** rubriche per la donna (c)
FILM 15,55 **Agente Pepper,** [illegible] (c)
16,55 **Grp flash** (c)
17 — **Guarda in su,** quiz (c)
17,15 **Discover** (c)
FILM 18,10 **Doris Day,** telefilm (c)
18,45 **Maxivetrina** (c)
19,15 **Grp flash - Almanacco storico** (c)
19,40 **Banco prova,** le prove [illegible] strada [illegible] ultime novità [illegible] produzione automobilistica commentate [illegible] Eugenio Ferraris (c)
20,15 [illegible] **in su,** quiz (c)
20,40 [illegible] **Kildare:** La [illegible] delle streghe, telefilm (c)
21,10 [illegible] **corre,** trotto in diretta, [illegible] a premi, giochi e interviste con Dario Mazzoleni e Silvia Rosa Brusin (c)
FILM 22,30 **Cosa vogliono da** [illegible] **queste ragazze?,** di Eberard Schroeder, con Mara Raber, Uli Steigberg. Comico 1973 — *In sette episodi [illegible] amene situazioni derivate dalla straordinaria evoluzione dei costumi sessuali dei giovani tedeschi* (c)
[illegible] — **Grp flash** (c)
FILM 0,15 **Film** (nell'intervallo: **Dai giornali di domenica**)
FILM 2 — **La legge** [illegible] **incolpa,** [illegible] Emile Couzinet, con Gaby Morlay, Louis Seigner, Fausto Tozzi. Dramma sentimentale 1960
FILM 3,30 **Un elmetto pieno di fifa,** di Marcel Camus, con Bourvil. Commedia 1971 (c)
FILM 5 — **[illegible] grande colpo di Surcouf,** [illegible] Sergio Bergonzelli, con Gerard Barray, Antonella Lualdi. Avventuroso 1967 (c)

Telestudio T. — Canali 24-45-47

12,50 **Film**
14,30 **D come donna** (c)
15 — **Speciale casa** (c)
15,30 **Pomeriggio con noi** (c)
FILM 15,45 **Donne, mitra [illegible] diamanti,** di Christian Jacque, con Jean Marais, Liselotte Pulver, Maria Grazia Buccella. Avventuroso 1965 — *Addetto all'ambasciata* [illegible] *nella Costa d'Avorio, molto propenso alle avventure sentimentali, insegue nella jungla una cacciatrice di farfalle di cui si è innamorato scoprendo che si tratta invece di una ladra in cerca con la sua banda di un carico di diamanti precipitato da un aereo* (c)
17,30 **Ciao** [illegible] Korog, cartoni animati (c)
18 — **Butch Cassidy,** cartoni animati (c)
18,30 **Grand prix,** settimanale [illegible] automobilismo sportivo (c)
19,30 **Un po' di musica** (c)
19,45 **Notiziario** (c)
20 — **Buonanotte bambini con** [illegible] cartoni animati (c)
20,40 **Il villaggio** [illegible] romanzo sceneggiato. Prima puntata — *Un paesino della Savoia deve essere evacuato* [illegible] *popolazione per permettere [illegible] costruzione [illegible] una diga. Gli abitanti si dividono in due frazioni: chi per interesse* [illegible] *di andarsene, [illegible] chi no* (c)
FILM 22 — **Charlie's Angels:** Golf per gli angeli, telefilm (c)
FILM 23,15 **Il presidente** [illegible] **Borgorosso Football Club,** di Luigi Filippo D'Amico, con Alberto Sordi, Margherita Lozano, Daniele Vargas. Commedia — *Solerte impiegato vaticano, tutto casa [illegible] chiesa, è costretto dalla morte del padre (che non vede* [illegible] *anni) a tornare al paese natio per assumere la presidenza* [illegible] *locale squadra di calcio sostenuta dal tifo esasperato dell'intera popolazione, pronta anche a linciarlo se il campionato andrà male* (c)
FILM 1 — **Film**

Rete Manila 1 — Canale 44

13 — [illegible] **compagnia ha perso [illegible] guerra,** commedia (c)
15 — [illegible] **bel fiore di Nunzio,** programma musicale (c)
16,30 [illegible] **regno delle Due Sicilie,** folk regionale (c)
18 — **Settimana Torino,** varietà (c)
19,30 **De** [illegible] **2000,** di Jess Franco, con Susan Korday, Paul Muller. Dramma erotico 1972 — *Padre letterato e figlia incestuosa iniziano [illegible] peregrinare per l'Europa in cerca di vittime* [illegible] *cui sfogare le tendenze sadiche di entrambi* (c)
21,45 [illegible] **regno** [illegible] [illegible] [illegible] folklore regionale (c)
23,30 **I** [illegible] **Dio,** [illegible] Roberto Montero, con Antonio Sabàto, Erika Blanc. Western 1963 — *Aiutato* [illegible] [illegible] *ragazzo che vuol vendicare la morte del padre, un* [illegible] *segue le tracce di un bandito specializzato nel compiere vari crimini facendo ricadere [illegible] colpa su altri* (c)

TV PRIVATE

La redazione [illegible] **garantisce** [illegible] **dei p[illegible] grammi in quanto soggetti a possibili variazioni all'ultimo momento.**

Tele Vox — Canale 28,5

18 — **Dialogo con i telespettatori,** filo diretto con [illegible] [illegible] Pietrantonio
FILM 19 — **Fatti bella [illegible] taci,** di Marc Allegret, con Mylène Demogeot, Alain Delon, Henri Vidal. Poliziesco 1959
20,45 [illegible] **pubblico,** [illegible] William A. Wellman, con James Cagney, Jean Harlow. Giallo 1936 — *Durante il proibizionismo l'ascesa veloce e sanguinosa di due criminali di Brooklyn, da ladri, [illegible] rapinatori, [illegible] omicidi, [illegible] re della* [illegible] *organizzata*

Tele Torino Intern. — Canale 61

13 — **I pronipoti:** Il vestito volante, cartoni animati (c)
FILM 13,30 **Police Surgeon:** L'ombra nel parco, telefilm (c)
14 — [illegible] **Cup Tennis Dallas** [illegible] Cronaca dell'incontro Borg-Solomon (c)
FILM 15 — [illegible] **nipote Sabella,** di Giorgio Bianchi, con Tina Pica, Renato Salvatori, Sylva Koscina, Peppino De Filippo. Commedia 1958 — *Due giovani coppie di sposi affrontano* [illegible] *curiosa gara: quella che per prima darà* [illegible] *luce* [illegible] *bambina* [illegible] *in premio da una bizzarra* [illegible] *un terreno petrolifero*
FILM 16,30 **Sherlock Holmes:** Il caso [illegible] tre fratelli, telefilm (c)
17 — **Uno sceriffo a New York:** La ragazza [illegible] Broadway, telefilm (c)
18,30 **I pronipoti:** Lo scienziato pazzo, cartoni animati (c)
19 — **La meravigliosa storia** [illegible] **Olimpiadi,** [illegible] plica della prima puntata (c)
19,50 **Informasera,** giornale televisivo (c)
FILM 20 — [illegible] **Surgeon:** Il militante, [illegible] (c)
FILM 20,30 [illegible] **Welby:** L'epidemia, telefilm (c)
FILM 21,30 [illegible] [illegible] **tamarindo,** [illegible] [illegible] Edwards, con Julie Andrews, Omar Sharif, Anthony Quayle. Spionaggio 1974 — *La felicità di un funzionario* [illegible] *servizi segreti sovietici innamorato [illegible] un'inglese è implacabilmente contrastata* [illegible] *rigida logica dello spionaggio internazionale* (c)
23,15 **Informasera** (c)
23,30 **Speciale ore** [illegible] (c)
FILM 24 — **Divina creatura,** [illegible] Giuseppe Patroni Griffi, con Laura Antonelli, Marcello Mastroianni, Terence Stamp, Ettore Manni, Duilio Del Prete. Drammatico 1975 — *Giovane duca s'innamora di una ragazza di ceto inferiore al suo. Lei ricambia la* [illegible] *passione che però rischia di cessare del tutto quando lui la scopre in una casa di tolleranza, costretta [illegible] lavorarvi dal suo stesso cugino* (c)

Tele Europa 3 — Canale [illegible]

FILM 13,20 **Project Ufo,** telefilm (c)
14,20 **Big Valley,** telefilm (c)
15,20 **Love Boat,** telefilm (c)
FILM 16,20 **Le** [illegible] **dell'ape** [illegible] cartoni animati (c)
16,50 **Speciale casa** (c)
17,20 **Per queste valli,** rubrica di folklore regionale (c)
18,15 **Apriti cielo,** settimanale per i giovani (c)
19,15 **Re Artù:** Il tesoro, cartoni animati (c)
19,45 **Europa 3 informa,** a cura dell'Agp (c)
20 — **Ryu:** La trappola, cartoni animati (c)
20,35 **La rivolta,** di Buzz Kulik, con Jim Brown, Gene Hackman, Mike Kellin. Drammatico 1959 — *Esasperati dalla durezza di un carcere dello Stato dell'Arizona, alcuni ergastolani inscenano una manifestazione di protesta. Altri [illegible] approfittano per tentare [illegible] di mettere in pratica un rocambolesco piano di fuga* (c)
FILM 22,15 **Big Valley,** telefilm (c)
FILM 23,15 **The Cat:** Odio implacabile, telefilm (c)
FILM 23,45 **Taxi da battaglia,** [illegible] Herbert L. Strock, con Sterling Hayden, Arthur Franz, Marshall Thompson. [illegible] 1955 — *Durante la guerra di Corea le imprese di una pattuglia* [illegible] *americana specializzata nel soccorso di soldati in difficoltà*

Tele Subalpina — Canale 46

14,30 **Cartoni animati**
FILM 17,30 [illegible] **selvaggio,** di R. G. Springsteen, con George Montgomery, Diane Brewster. Western 1959 — *Cow boy aiuta una don[illegible] a catturare il magnifico cavallo selvaggio che le permetterà di pagare tutto [illegible] dovuto all'esoso proprietario del suo ranch*
19 — **Cartoni** [illegible]
19,15 **L'incidente,** di Joseph Losey, con Dirk Bogarde, Jacqueline Sassard. Drammatico [illegible] — *Rispettabile professore universitario invaghito di un'alunna (tra l'altro promessa ad un collega) approfitta dello stato di shock in cui lei viene [illegible] trovarsi dopo un incidente stradale per portarla [illegible] casa* [illegible] *e abusarne*
21 — **Un** [illegible] **per Tillie,** [illegible] [illegible] Ritt, con Walter Matthau, Carol Burnett, Geraldine Page. Commedia 1972 — *Spronata da un'amica* [illegible] *trentanovenne decide di sposarsi. La scelta cade su di un affascinante donnaiolo che però, neppure dopo [illegible] matrimonio perde il vizio di corteggiare le altre* (c)
22,30 **I diavoli volanti,** di Edward Sutherland, [illegible] Stan Laurel, Oliver Hardy. Comico 1942 — *Inseparabili amici in seguito ad una delusione amorosa si arruolano nella Legione Straniera, ma subito se* [illegible] *pentono [illegible] tentano di fuggire*

Videogruppo — Canale 52

14 — **Ragazza tutta** [illegible] **assassinata nel par[illegible] [illegible]** Alfonso Brescia, con Robert Hoffman, Adolfo Celi, Philippe Leroy. Giallo 1973 — *Agente di una compagnia di assicurazioni si installa in una lussuosa villa per indagare sull'omicidio del suo proprietario, industriale tedesco assassinato [illegible] un luna park. Durante la sua permanenza si succedono altri tre delitti* (c)
15,30 **Arcobaleno,** programma musicale (c)
16 — **La** [illegible] **domanda,** filo diretto col sindaco. Replica (c)
FILM 16,30 **Una vita, un amore,** di Tito Davison, con Taryn Power, Fernando Alonzo. Dramma sentimentale 1973 — *Orfana spagnola viene accolta in casa di ricchi signori [illegible] s'innamora del loro unico figlio. Avendola scoperta affetta* [illegible] *un male incurabile e destinata a morte prematura, il padre di lui si oppone al matrimonio* (c)
18 — **Cappuccetto a pois,** cartoni animati (c)
18,20 **Speciale casa** (c)
18,30 **Guida alla sopravvivenza** (c)
19 — **Videogruppo sport** (c)
19,35 **Videonotizie 1**
FILM 20 — **Capitan Nice,** telefilm
20,50 **Claudius,** romanzo sceneggiato
21,50 **Prima visione** (c)
22 — **Documenti,** attualità politica. A cura di Sergio Rogna (c)
FILM 23 — **Capitan Nice,** telefilm
23,50 **Videonotizie 2**
0,10 **Il playboy di mezzanotte,** spogliarello, canzoni, cabaret e varietà (c)
1,30 **I** [illegible] [illegible] **ancora,** di Sergio Colasanti, con Robert Woods, Zuker Norman. Drammatico 1975 — *Francia, 1944; cinque soldati, un quindicenne e un anziano professore restano imprigionati in* [illegible] *grotta dove scoprono un favoloso tesoro. Non volendo spartirselo, cominciano* [illegible] *uccidersi fra loro* (c)
3 — **New York Press operazione dollari,** di Don Chaffey, con Robert Ryan, Stewart Granger, Nadia Grey. Giallo 1965
4,30 **Il tigre** [illegible] **il bersaglio,** [illegible] Ralph Habib, con Jean Lefebvre, Roger Hanin, Charles Millot. Spionaggio [illegible]
FILM 6 — **L'uomo** [illegible] **viene da lontano,** [illegible] Samuel Gallu, [illegible] Van Heflin, Peter Vaughan. Spionaggio 1968 (c)

TV NAZIONALE

Rete uno

11 — **Santa Messa** (c)
11,55 **Segni del tempo,** attualità religiose (c)
12,15 **Agricoltura [illegible]ni: Linea verde** (c)
13 — **[illegible] l'una,** quasi un rotocalco per la domenica, a cura di Alfredo Ferruzza (c)
13,30 **TG1 Notizie**
14 — **Domenica in...** Presenta Pippo Baudo (c) - Cronache e avvenimenti sportivi, a cura di Paolo Valenti (c)
14,35 **[illegible] sportive** (c) - **In... [illegible] da studio** (c)
15,20 **[illegible] ring,** settimanale di musica e dischi (c) - **In... [illegible] (c)**
16,25 **Disco ring,** musica e dischi (seconda parte) (c) - **In.. diretta da studio** (c)
17,40 In Eurovisione da Milano: **Calcio: Coppa Europa per nazioni 1980. Spagna -Belgio.** Telecronista Ennio Vitanza (c) - **In...diret- [illegible] studio** (c)
20 — **Telegiornale**
20,40 **Romanticismo:** Le farne e la rosa, sceneggiato, con Cathryn Harrison, Stuart Wilson, Maria Aitken, Nigel Davenport, Avril Elgar, Jeremy Clyde, Gilly McIver, Isabella Telezynska (c)
21.40 **Jazzconcerto,** a cura di Romano Del Forno. Dexter Gordon. Regia di Gianni Vaiano (prima parte) (c)
22,20 **La domenica sportiva** (c)
23,05 **Prossimamente,** programmi per sette sere (c)
23,20 **Telegiornale**

Rete due

12 — **TG2 Atlante,** dibattito internazionale sui [illegible] del mondo (c)
12.30 **Qui cartoni [illegible]** (c)
13 — **[illegible] Ore [illegible]**
13,30 **Colombo: Testimone [illegible] stesso,** telefilm, con Peter Falk, George Hamilton e Lesley Warren. Regia di Harry Hart (c)
14,50 **TG2 [illegible] sport,** telecronache di avvenimenti sportivi dall'Italia e dall'estero (c) - Grugliasco: **Tennis.** Coppa Davis: Italia-Svizzera (c) - Piacenza: **Nuoto. Finale Coppa [illegible]** (c)
17,30 **Prossimamente,** programmi per sette sere
17,45 **Piccole risate,** comiche prodotte [illegible] Kay Arnold (c)
18,10 **A me mi piace due per volta,** spettacolo musicale con Edoardo Bennato (c)
18,55 **Dave [illegible]** Il bandito di Rimrock, telefilm, con Ken Howard, Chris Robinson.
19,50 **[illegible] Studio aperto**
20 — **TG2 Domenica sprint,** fatti e personaggi della giornata sportiva, a cura [illegible] Nino De Luca, Lino Ceccarelli, Remo Pascucci e Giovanni Garassino (c)
20,25 In Eurovisione da Torino: **Calcio: Coppa Europa per [illegible]** Italia-Inghilterra. Telecronista Nando Martellini (c)
22,20 **TG2 Dossier,** il documento della settimana, a cura di Ennio Mastrostefano (c)
23,15 **TG2 Stanotte**

Rete tre

14,25 **Questa [illegible] parliamo di...** [illegible] Sergio Castellitto (c)
14,30 **TG3 Diretta preolimpica.** Castel Gandolfo: 4ª regata internazionale di [illegible] (c)
18,15 **Prossimamente,** programmi per sette sere (c) - **Questa sera parliamo di...** (c)
18,30 **90 anni fa una voce:** Beniamino Gigli (c)
19 — **TG3**
19,15 **Primati olimpici** (c)
19,20 **TG3 Lo sport,** cronache, commenti, inchieste, quiz (c)
20,15 **TG3 Sport regione - Questa sera parliamo di...** (c)
20,30 **Pasticcio italiano,** spettacolo di varietà, con Felice Andreasi e Katalin Muranji (c)
21,40 **Giugno [illegible] l'Italia [illegible] guerra.** Un'ora segnata dal destino, inchiesta, a cura di Simona Gusberti. Consulenza e testi di Giuseppe Conti. Realizzato da Domenico Bernabei
22,20 **TG3**
22,35 **Primati olimpici** (replica) (c)
22,40 Milano: **Calcio. Spagna-Belgio** cronaca registrata) (c)
0,10 Torino: **Calcio. Italia-Inghilterra** (sintesi)

Salone **LA STAMPA**
Libreria Concess. dell'Istituto Poligrafico e Zecca dello Stato
Via Roma, 80 - Telefono 517.958
[illegible] *riproduzioni* [illegible] *colori*
[illegible] *opere* [illegible] *in fototipia policroma*

TV ESTERE

Svizzera

13 — **Un'ora per voi** (c)
14 — Tennis: **Italia-Svizzera** (Coppa Davis) (c)
17,40 **Calcio: Spagna-Belgio** (c)
19,45 **La parola [illegible] Signore** (c) - **Telegiornale** (c) - **Settegiorni** (c)
20,25 **Calcio: Italia-Inghilterra.** Nell'intervallo: (ore 21,15 circa) **Il Regionale** (c) - **Telegiornale** (c)
22,40 **Aspen,** sceneggiato (secondo episodio) (c) - **La domenica sportiva** (c) - **Telegiornale** (c)

Capodistria

FILM 18,30 **Film** (c)
20 — **L'angolino dei ragazzi** (c)
20,30 **Punto d'incontro** (c) - **Canale 27,** i programmi della settimana (replica) (c)
FILM 21,15 **Miseria e nobiltà,** di M. Mattoli, con Totò, Sophia Loren (Comico, Italia, '54) — *Don Felice, scrivano pubblico, e don Pasquale, fotografo ambulante, vivono con le loro famiglie nello stesso povero quartierino alle prese con la miseria*
22,45 **Calcio: Italia-Inghilterra** (sintesi registrata) (c)

Montecarlo

17 — **Telemontecarlo baby** (c)
17,30 **Il mondo degli animali** (c)
FILM 18 — **La scarpetta di vetro,** di C. Walters, con Leslie Caron e M. Wilding (Commedia, Usa, 1955) — *Il figlio del Granduca, il Principe Carlo, ritorna negli Stati paterni dopo lunga [illegible] Durante [illegible] ballo in suo onore...* (c)
19,35 **Telemenu** (c) - **Notiziario** (c)
FILM 20 — **Telequiz** (c) - [illegible] (c) - [illegible] **moto** (c)
21,35 [illegible] **d'amore,** di Mario Amendola, con Mal dei Primitives [illegible] Silvia Dionisio (Commedia, Italia, 1969). — *Un giovane inglese, giunto [illegible] Roma in autostop, viene invitato a cena [illegible] nobildonna. [illegible] suo amico gli [illegible] un incarico delicato e...* (c)
FILM 23,35 **Ventiquattr'ore della vita [illegible] donna,** di Dominique Delouche, con D. Darrieux e R. Hoffmann (drammatico). — *Un giovane ufficiale tedesco, persa un'ingente somma al casinò, viene aiutato da una donna bellissima. Fra i due...* (c)

IL MEGLIO ALLA RADIO

[illegible] (FM 92,1)

13,15 Daniele Piombi presenta **Domenica safari.** Programma di Annalena Limentani con Gabriella Poliziano
14 — Radiouno jazz '80 **Dal mito all'avanguardia.** Dischi e personaggi dimenticati. Programma di Franco Fayenz
15,10 Marco Manusso presenta **Carta bianca**
18,10 Manifestazioni per il 20° Premio Nazionale Regia Televisiva E' di scena la radio con Daniele Piombi i protagonisti dei programmi premiati
20,20 **Adriana [illegible]** Opera in quattro atti di Arturo Colautti. [illegible] Francesco Cilea, [illegible] Scotto, Placido Domingo. Direttore James Levine
23 — **La telefonata** Pietro Cimatti

DL[illegible] (FM 95,6)

13,35 [illegible] Curiosità, informazioni, ricordi vecchi nuovi films e delle loro musiche in un programma scritto e diretto [illegible] Fabio Piccioni. Presenta Francesco Valrano
14,30 **Domenica [illegible] nel.** Conduce Franco [illegible] (I parte) - La regina dei Caraibi dal romanzo di Emilio Salgari - Bel [illegible] Bel Sole - Non è solo musica. Rubrica di Roberto Cacciotto - Big Band Era
17 — **GR 2 Musica e sport** (I parte)
20,15 [illegible] Torino radiocronaca in diretta dell'incontro di calcio **Italia-Inghilterra.** Radiocronista Enrico Ameri
22,50 **Buonanotte Euro[illegible]** Divagazioni turistico-musicali

TR[illegible] (FM 98,2)

12 — **Il tempo e i giorni.** Rubrica di cultura religiosa a cura di Franco Arosio «Gli dei [illegible] danza e del potere»
16,30 **Il passato da salvare.** Ricerche e proposte su [illegible] e attrezzature culturali [illegible] Italia
17 — Invito all'opera [illegible] Opera in [illegible] atti di Ga[illegible] D'Annunzio. Mu[illegible] Ildebrando Pizzetti. Direttore Nino Sanzogno
21 — Dalla Sala Grande del Conservatorio «G. Verdi» [illegible] di [illegible] no. Direttore Daniel Oren
22,10 Howard Philip Lovecraft **L'uomo [illegible] pietra** con [illegible] Lori, Adolfo Fenoglio, Carlo Enrici, Marzia Ubaldi [illegible] Ferruccio Casacci. Regia di Gianni Casalino
22,30 **Johannes Brahms**
23 — Bruno Cabassi e Vittorio Rossi presentano **13 momenti dell'opera rock.** Regia di Emanuela Merlo

TV REGIONALI

STP (Casale-Vc) Canale 50

FILM 19,30 Film: **«Il figlio di Zorro»** (avv.)
21 — **Domenica sport**
21,30 **I sogni nel cassetto**
FILM 23,15 Film: **«Dudino il supermaggiolino»** (Avventuroso, '73)
1 — [illegible] con...

Radio Tele Aosta Canale 33-35

[illegible] 12 — **Film**
13,30 Telefilm: **«Il barone»**
14 — [illegible]
15 — Cartoons: **«Godzilla»**
15,30 [illegible]
17 — **Disegni [illegible]**
FILM 17,30 Telefilm: **«Il barone»**
18,30 **Rubrica**
19 — **Telesprint**
FILM 20 — **Telefilm**
FILM 21 — **Film**
FILM 22,30 [illegible]

Teleradio city (Al) Canale 44-47

9,30 **Telefilm**
10 — **Viva [illegible]**
FILM 12,45 **Film**
FILM 14,30 Telefilm: **«Tom Sawyer»**
15,30 Cartoons: **«Charlotte»**
16 — **La mongolfiera**
FILM 17 — **Telefilm**
17,30 **«Superclassifica show»**
18,30 Cartoons: **Charlotte**
19 — **Telefilm**
20,45 Sceneggiato: **«Claudius»**
FILM 21,45 **Film/Trailers/Film**

T. Alto Mi. Canale 29-56-69

[illegible] 14,30 Film: **«Ettore Fieramosca»** (dramm. '38)
16 — **Il [illegible] insegnato dai campioni**
FILM 16,30 Film: **«Un'avventura di Salvator Rosa»**
FILM 18 — Film: **«Bella, ricca, lieve difetto fisico, cerca anima gemella»** (comm., '73)
FILM 19,30 Film: **«La morte [illegible] mezzanotte»**
FILM 21 — **Telefilm**
FILM 22 — Telefilm: **«Sherlock Holmes»**
FILM 22,30 Film: **«Coppie infedeli»** (dramm., '73)
24 — **Buonanotte con Playboy**

Telestudio T. — Canali 24-45-47

12,45 I vampiri [illegible] spazio, [illegible] Val Guest, con Brian Donlevy. Fantascienza 1957
14,30 **Speciale** [illegible] (c)
15 — **Telefilm**
16 — **Telefilm**
17 — **Kid boy**, telefilm per i ragazzi (c)
17,30 **Ciao ciao:** La famiglia Huddless; cartoni animati (c)
18 — **Banana Split's show**, cartoni animati (c)
18,30 **Spara Joe...** [illegible] **così sia**, di Hal Brady, con Richard Harrison, Franca Polesello. Western 1972 — *Povero cacciatore è il solo* [illegible] *sapere dove un capobanda prima di morire ha nascosto l'intero bottino dell'ultima rapina. Per farlo parlare* [illegible] *banditi lo torturano* [illegible] *lo accecano; poi, visto inutile ogni tentativo, gli mettono alle costole la corrotta proprietaria di un saloon* (c)
20 — **Buonanotte con Tekkaman**, cartoni animati (c)
20,40 **Il sepolcro indiano**, di Fritz Lang, con Debra Paget, Paul Hubschmidt, Sabine Bethanan, Guido Celano. Avventuroso 1957
22,30 **Dipartimento** [illegible] La [illegible] giorni, telefilm (c)
23,30 **Morgan il razziatore**, [illegible] Tay Garnett, con Yvette Mimieux, Christopher George. Avventuroso 1970
1,15 [illegible] **è bello**, di Sergio Bazzini, [illegible] Andrea Ferreol, Joe Dalessandro. Drammatico 1974 — *Robusta campagnola toscana, presa coscienza della sua condizione di donna oppressa, si libera ammazzando il marito comunista, il figlio scemo, l'amante conte neofascista* [illegible] *l'altro amante dinamitardo filonazista* (c)

Videogruppo — Canale 52

7,15 **Svegliamoci insieme**, filmati musicali (c)
8 — **Testa** [illegible] **sbarco per** [illegible] **implacabili**, di Alfonso Brescia, con Peter Lee Lawrence, Pierre Richard, Erika Blanc. Bellico 1968 — *Travestiti da tedeschi e paracadutati in Normandia, otto marines debbono scoprire la posizione* [illegible] *bunker in cui ha sede il comando generale tedesco* [illegible] *penetrarvi* (c)
10 — **Documentario**
11 — **Cronache piemontesi**, a cura di Laura Cerro e Federico Peyretti (c)
12 — **Videogruppo sport** (c)
12,30 **Speciale casa** (c)
13 — **Telefilm**
14 — **C'era una** [illegible] **commissario**, di Georges Lautner, con Michel Constantin, Michel Lonsdale, Mireille Darc. Poliziesco 1972 — *Per annientare un'organizzazione di trafficanti di droga,* [illegible] *commissario si finge fratello di uno spacciatore ucciso da misteriosi sicari, ed è costretto* [illegible] *trasferirsi a Nizza con* [illegible] *finta famiglia composta dalla vedova di un poliziotto e da un bambino* (c)
15,30 **Boy music** (c)
16 — **Capitan Licking**, telefilm (c)
16,30 **Monty Nash**, telefilm (c)
17 — **I sogni nel cassetto**, quiz a premi presentato da [illegible] Bongiorno (c)
18,30 **Questa sì che è vita**, telefilm
19 — **Quale cinema**, consigli [illegible] Federico Peyretti (c)
19,30 **George**, telefilm (c)
20 — **I moschettieri del mare**, di Steno, con Annamaria Pierangeli, Channing Pollock, Robert Alda, Aldo Ray, Carlo Ninchi, Raymond Bussières. Commedia avventurosa 1962 — *Tre filibustieri francesi impadronitisi da soli di un galeone, arruolata una ciurma di pirati, dichiarano guerra al corrottissimo governatore di Maracaibo*
21,50 **Prima visione** (c)
22 — **Spazio Regione Piemonte** (c)
22,30 Cineclub: **Il riposo del guerriero**, di Roger Vadim, con Brigitte Bardot, Robert Hossein, Jacqueline Porel. Drammatico 1963 — *Il turbolento amore fra una giovane parigina ed un uomo cinico e deluso che ha salvato dal suicidio. Lei vorrebbe abbandonarlo,* [illegible] *lo* [illegible] *troppo* [illegible] *non ci riesce* (c)
0,10 **I cavalieri del diavolo**, di Siro Marcellini, con Gianna Maria Canale, Frank Latimore, Nunzio Gallo. Cappa e spada 1959 — *Nella Francia del 1555 dominata dal corrotto regime di Caterina De' Medici,* [illegible] *duca suo protetto tenta* [illegible] *impalmare con* [illegible] *buone o con le cattive una nobildonna che non vuol saperne* [illegible] *chiama in aiuto un cavaliere*
1,30 **Tre supermen a Tokyo**, di Bitto Albertini, con George Martin, Gloria Paul. Avventuroso 1968 — *Due ladri abilissimi* [illegible] *un agente dalle mille risorse debbono rintracciare il ricattatore che minaccia di coinvolgere in uno scandalo l'intero governo britannico* (c)
3 — **I cannoni tuonano ancora**, [illegible] Sergio Colasanti, con Robert Woods, Zuker Norman. Drammatico 1975 (c)
4,30 **New** [illegible] **Press operazione dollari**, di Don Chaffey, con Robert Ryan, Stewart Granger, Nadia Grey. Giallo 1965
6 — **Il tigre contro il bersaglio**, di Ralph Habib, con Jean Lefebvre, Roger Hanin, Charles Millot. Spionaggio 1968

TV PRIVATE

La redazione [illegible] **garantisce l'esattezza dei programmi in quanto** [illegible] **a possibili variazioni all'ultimo momento.**

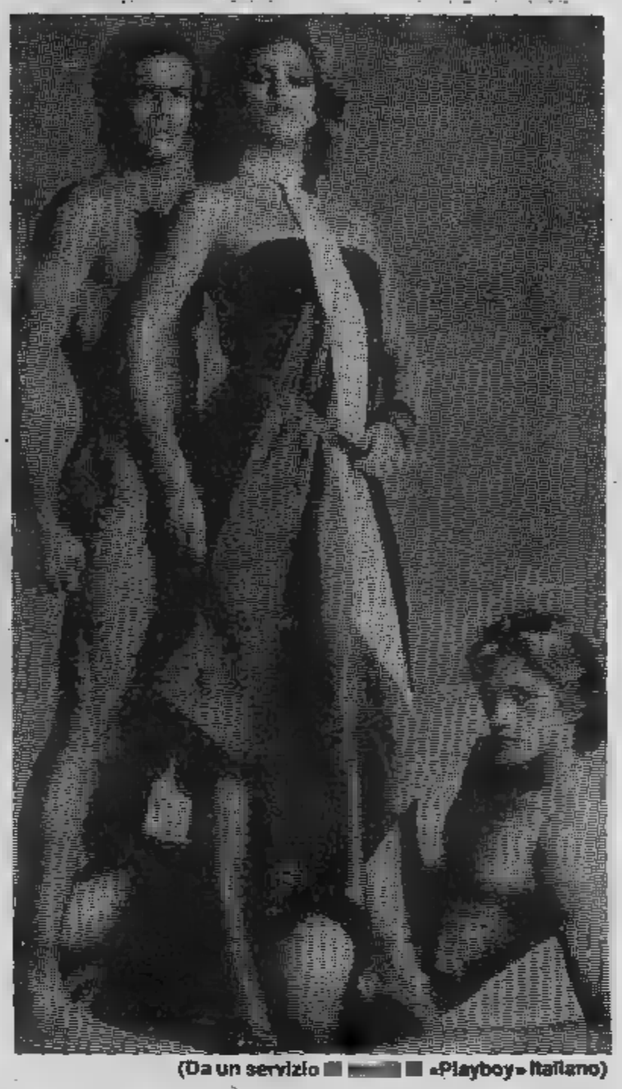

(Da un servizio [illegible] [illegible] «Playboy» italiano)

Rete Manila 1 — Canale 44

19 — **Film**
21 — **Dimensione flora** (c)
21,30 [illegible] [illegible] **Orgosolo**, di Vittorio De Seta, con Michele Cossu, Vittorina Pisano. Dramma sociale 1961
23 — **Noi genti di Sicilia**, folklore regionale (c)
23,30 **Mi manca un venerdì**, spogliarello e varietà (c)

Tele Torino Int. — Canali 61-50-32

9,30 **Il figlio** [illegible] **sceicco**, di Bruno Corbucci, con Tomas Milian, Bo Svensson, Gille Kristen. Commedia 1978 — *Sottoproletario romano, da anni in attesa dell'assegnazione di* [illegible] *pompa di benzina è l'unico inconsapevole erede di un ricchissimo sceicco arabo, il cui fratello, per timore di perdere l'eredità, ha spedito numerosi killers ad ucciderlo* (c)
11 — **La meravigliosa storia delle Olimpiadi**, replica della prima puntata (c)
12 — [illegible] **perclassifica show**, i filmati delle canzoni [illegible] Hit Parade (c)
13 — **I pronipoti:** Lo scienziato pazzo, cartoni animati (c)
13,30 **Police Surgeon:** Il militante, telefilm (c)
14 — **World Cup Tennis** [illegible] **'79:** [illegible] dell'incontro McEnroe - Nastase (c)
15 — **Il figlio** [illegible] **sceicco**, replica (c)
16,30 [illegible] [illegible] [illegible] **i cavalieri** [illegible] **tavola rotonda**, cartoni animati (c)
17 — **Olympia**, di Michael Curtiz, Mario Russo, con Sophia Loren, Maurice Chevalier, Roberto Risso. Commedia 1960 — *Nei primi anni del secolo scorso, un chimico americano in viaggio per affari in Austria s'innamora, corrisposto con entusiasmo, di una bella sconosciuta. Ricevuto* [illegible] *corte, appreso che costei è* [illegible] *principessa, chiede la sua mano, ma lei è già promessa* [illegible] *un altro* (c)
18,30 **I pronipoti**, cartoni animati (c)
19 — **Paul Gauguin**, romanzo sceneggiato. Quarta puntata (c)
20 — **Police Surgeon: La pietà bianca**, telefilm (c)
20,30 **I sogni nel cassetto**, quiz [illegible] premi presentati da [illegible] Bongiorno (c)
21,30 **Scerifo a New** [illegible] **Il lato debole del professionista**, telefilm (c)
23,15 [illegible] **Gauguin**, romanzo sceneggiato. Replica della quarta puntata (c)
24 — **Shock**, di Mario Bava, con Daria Nicolodi, John Steiner, Ivan Rassimov. Horror 1977 — *Vedova con un figlio, risposatasi, torna col nuovo marito nella villa in cui si suicidò il primo. La casa sembra popolata da un vendicativo fantasma che mira alla morte di tutti e tre* (c)

G. R. P. — Canali 42-66

6,30 [illegible] **mostro della strada di campagna**, di Robert Fuest, con Pamela Franklyn. Giallo 1973 — *Ragazza inglese in* [illegible] *in Francia litiga con un'amica e l'abbandona* [illegible] *Sbollita l'ira tenta di riunirsi a lei, ma ogni tentativo di trovarla è vano. A poco* [illegible] *poco dalle confidenze di qualcuno viene a sapere che nella zona si aggira da anni un fantomatico maniaco assassino* (c)
7,55 **Dai giornali di oggi** (c)
8 — [illegible] **Diablos**, di Helmut M. Backhaus, con Maria Perschy, Harald Leipnitz. Avventuroso 1967
9,30 [illegible] **vogliono** [illegible] **noi queste ragazze?**, di Eberard Schroeder, con Maria Raber, Uli Steigberg. Comico 1973 (c)
11 — **Ufo contatto radar stanno atterrando**, di Bob Bell, con Ed Bishop, Suzan Farmer. Fantavventuroso 1974 — *Colonnello dell'aviazione americana avvista tre Ufo e li fotografa. L'organizzazione dello Shado riesce a farlo passare per un visionario, proponendogli contemporaneamente di entrare* [illegible] *farne parte, dandogli modo di vendicare un* [illegible] *amico ucciso dagli extraterrestri* (c)
12,30 **Vangelo festivo** (c)
12,50 **Temple e Tam Tam: Il ritmo**, cartoni animati (c)
13,20 [illegible] **Kildare: La notte delle streghe**, telefilm (c)
14 — **Gasparone**, la Hit Parade delle canzoni per i più piccoli (c)
15 — **Vinovo corre** (c)
17,45 **Diario delle civiltà antiche** (c)
18,45 **Canale 42**, anticipazioni sul film [illegible] i programmi della settimana (c)
19 — **Torino cinema teatro Torino**, rassegna degli spettacoli in città (c)
19,30 **Bordo ring**, i più spettacolari incontri di boxe commentati da Bruno Arcari (c)
20 — **XX Festival di Menuhin**, musiche di J.S. Bach (c)
20,30 **Fantasyland**, telefilm (c)
21,30 **Enciclopedia giramondo** (c)
22 — **Claudine**, romanzo sceneggiato. Quarta puntata (c)
23 — **Love Boat**, telefilm (c)
24 — [illegible]
1,30 **I cavalieri dalla maschera nera**, di Pino Mercanti, con Otello Toso, Lea Padovani, Massimo Serato, Paolo Stoppa, Carlo Ninchi. Avventuroso 1948 — *Nella Sicilia del XVII secolo, la fantomatica setta dei «Beati Paoli» lotta contro i soprusi dei signorotti e degli stranieri che opprimono l'isola*
3 — **La volpe dalla** [illegible] **di velluto**, [illegible] J.M. Forqué, con Jean Sorel, Analia Gadé. Giallo 1972 (c)
4,30 **La** [illegible] **dal pigiama giallo**, di Flavio Mogherini, con Ray Milland, Dalida Di Lazzaro, Howard Ross. Giallo 1977 (c)
6 — **Telefilm**

Tele Europa 3 — Canale 58

8,30 **Chicchirichì**, musica e dediche (c)
9,30 **Re Artù**, cartoni animati (c)
10 — **C'era una** [illegible] [illegible] **piccolo naviglio**, [illegible] Gordon Douglas, con Stan Laurel, Oliver Hardy. Comico — *Peripezie di Stanlio e Ollio su una barca in alto* [illegible] *in compagnia di un pericoloso ricercato, armato* [illegible] *deciso a non farsi prendere dalla polizia che lo ricerca più che attivamente*
11,30 **The Cat**, telefilm (c)
12 — **Project Ufo**, telefilm (c)
13,20 **Project Ufo**, telefilm (c)
14,20 **Big Valley**, telefilm (c)
15,20 **Love Boat**, telefilm (c)
16,20 **Le avventure dell'ape Magà**, cartoni animati (c)
16,50 **Agente Pepper**, telefilm (c)
17,50 **Telefilm**
18,15 **Un tocco** [illegible] **classica**, rassegna di musica sinfonica con Susanna Franchi e Walter Baldasso (c)
18,45 **Per** [illegible] **desmentié**, quiz e ricordi della vecchia Torino. Con Vittorio Negro (c)
19,15 [illegible] **Artù**, cartoni animati (c)
19,45 **Cartoni animati** (c)
20 — **Ryu**, cartoni animati (c)
20,35 **Suspense per un assassino**, di Tsuneo Kobayashi, con Akira Nishimura. Thrilling 1972 — *Uno strano notaio riunisce in una villa gli eredi di un miliardario defunto in mare:* [illegible] *moglie, un fotografo (amante di lei), sua figlia, l'amministratore, e la paralitica e bizzarra segretaria. Fra loro c'è chi lo ha ucciso* (c)
22,15 **Big Valley**, telefilm (c)
23,15 **The Cat**, telefilm (c)
23,45 **La ragazza** [illegible] **quinta strada**, di Gregory La Cava, con Ginger Rogers, Walter Connolly, James Ellison. Commedia 1949 — *Ricco industriale amareggiato dal figlio che pensa solo allo sport, e dalla moglie che assieme alla figlia non si occupa d'altro che di spendere, spandere e divertirsi, solo più che mai nel giorno del suo compleanno incontra una poverissima ragazza* [illegible] *che si offre di aiutarlo in modo originale*

TELESCHERMI ACCESI

Che cosa vedremo durante la settimana

FILM

LUNEDI' — Si scopre questa (reteuno 20,40) che Ingrid congeniali che ruoli brillanti. Dopo averla vista disperarsi per amore nel corso di tante settimane, la si potrà apprezzare, spiritosa e pimpante, nella parte di Stefania in *Fiore di cactus* diretto nel '69 da Gene Saks. E' la trasposizione di una celebre commedia leggera di Barillet e Gredy dove si racconta di un dentista dongiovanni che, sfuggire alle mire matrimoniali della sua amichetta, convince Stefania, la propria assistente, a fingersi sposata con lui. Dalla simulazione si arriverà alla realtà dopo equivoci, scenatacce e inseguimenti ricchi di gags. Simpaticissimi e molto ben calati nei ruoli la Bergman, Walter e la biondina Goldie Hawn che questa interpretazione vinse l'Oscar come migliore attrice non protagonista.

A Capodistria ancora una volta *Le stagioni del nostro amore* con Enrico Maria Salerno quarantenne in crisi diretto da Fiorestano Vancini. A Montecarlo 21 musicale *Lacrime d'amore* con Mal e Silvia Dionisio e alle 23,35 il western con Edmund Purdom *Giurò... e li uccise ad uno ad uno*.

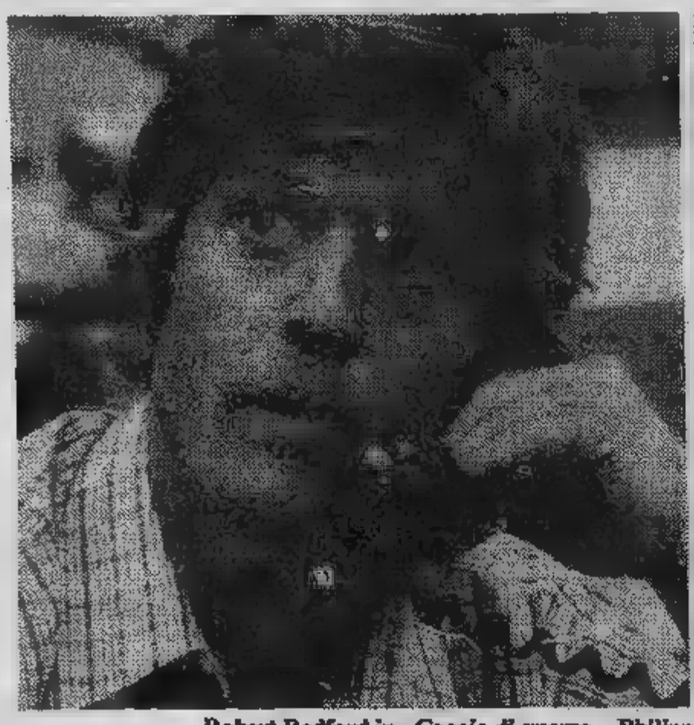

Robert Redford in «Caccia di guerra», Philippe Noiret in «La Mandarina», Lea Massari giovanissima in «I sogni nel cassetto»

— Quando Castellani girò, nel '57 *I sogni nel cassetto*, la storia di Lucia e Mario, studenti, innamorati e finalmente sposi tra mille vicissitudini costituiva un ritratto esemplare di coppia media degli Anni 50: giovani, poveri e pieni di speranze. A distanza di tanti anni la vicenda potrà forse sembrare un po' idilliaca ma sono comunque sempre valide le dei due protagonisti, giovanissima e già molto interessante Lea Massari e lo spontaneo Enrico Pagani, campione di basket convertito al cinema.

A Capodistria una vecchia e sempre gradevole commedia firmata da George Cukor *Pranzo alle 8* con Jean Harlow e Wallace Beery. Montecarlo Gabriele Ferzetti difficoltà una giovanissima seduttrice in *Labbra rosse*.

MERCOLEDI' — La rete tre inaugura un nuovo ciclo, dedicato alle opere rivelate dalla Mostra del Nuovo Cinema di Pesaro in 15 anni, con una primizia: *Chiamami in una lontananza luminosa* che i telespettatori vedranno contemporaneamente al pubblico presente a Pesaro per la sedicesima edizione del Festival, intitolata all'Urss. Diretto da German Lavrov e Stanislav Ljubson, il film racconta la storia di una giovane vedova che vorrebbe rifarsi una vita e del suo bambino.

Il segreto del vestito rosso in programma a Capodistria è un giallo di produzione italiana con Hugh O'Brien e la bellissima ex ballerina Cyd Charisse. A Montecarlo alle 21 *Mondo pazzo... gente matta!* con Silvana Pampanini e Alberto Bonucci. Alle 23,25 *Le ragazze di via Condotti* un altro giallo fatto in casa.

GIOVEDI' — Sulla Svizzera il poliziesco *999 Scotland Yard*. A Capodistria l'avventuroso *Una città chiamata Bastarda* con Robert Shaw e Telly Savalas. A Montecarlo Annie Girardot in un ruolo brillante e malizioso a fianco del simpatico Philippe Noiret in *La mandarina*.

VENERDI' — *Caccia di guerra* (reteuno 21,30) è un film bellico americano del '61, diretto da Denis Sanders e interpretato nei ruoli principali da Robert Redford non ancora divo, da John Saxon e da Sydney Pollack, che si sarebbe poi imposto come regista. E' una vicenda molto drammatica, ambientata durante la guerra di Corea, con qualche somiglianza con *Apocalypse now*. La recluta Roy Loomis conosce le atrocità della guerra attraverso le azioni dell'anziano Endore che esce ogni sera di pattuglia per sfogare il proprio gusto di uccidere e, che terminata la guerra, si imbosca nella foresta per poter continuare ad ammazzare.

A Capodistria il drammatico *L'isola nell'asfalto* con Jack Hawkins. A Montecarlo alle la commedia inglese *Come uccidere un'ereditiera* e alle 23,45 *Gli orrori di Frankenstein*.

— Produttore, soggettista, collaboratore alla scenografia, Jerry Lewis ha fatto quasi tutto da solo in questo *Delinquente nato*, in onda sulla retedue, che chiude il ciclo dedicato al comico. Lewis la parte di un giovanottino involontariamente coinvolto nelle avventure di una banda di teppisti, dai quali sfuggirà grazie all'aiuto di un'assistente sociale. In alcune scene compare anche l'ex campione dei massimi Rocky Marciano.

Sulla Svizzera un famoso western di Delmer Daves, *Vento di terre lontane*, con Glenn Ford, Ernest Borgnine e Charles Bronson. A Capodistria l'avventuroso *I cannoni di San Sebastiano* con Anthony Quinn. A Montecarlo alle 21,35 una produzione argentina *L'aggressione* e alle 23,35 *Il marsigliese, storia del re dello scasso* con Hardy Kruger.

Gli altri programmi della settimana

I sonetti del Belli e «Rothschild story»

LUNEDI' — *Sulla reteuno, dopo il film, seguiranno Ingrid Bergman nel suo primo incontro con Rossellini e in tutto il suo «periodo italiano», attraverso l'intervista a puntate di Gian Luigi Rondi all'attrice. Alle 22,45* Frontiere musicali *si occupa del Festival africano. Sempre il rotocalco* Mixer *sulla reteseguito al solito da* Concerto all'italiana *Claudio Villa e Paola Tedesco. retetre il programma* Popolo italiano corri alle armi *ripercorre i drammatici momenti dell'entrata in guerra dell'Italia nel '40. Alle 21 la rubrica* Tra scuola e lavoro *si occupa di animatori e promotori culturali.*

MARTEDI' — *Sempre più amari i casi della* Baronessa di Carini *con Janet Agren sulla reteuno, al termine della partita di Coppa Europa Germania-Grecia. Sulla retedue, prima del film, la terza pagina del* TG2 Gulliver. *Sulla retetre, in* Duepersette *si tratta scienza applicata al settore militare e della mostra fiorentina dei dici.*

— *Italia-Belgio è la partita in programma alle 20,25 reteuno, seguita dal telefilm* Il principe azzurro *della serie Bert D'Angelo Superstar.*

Sulla retedue finalmente una novità: Il commedione, *che Diego Fabbri inteso come un omaggio al poeta Giuseppe Gioacchino Belli, grande autore dialedell'800. Nello sceneggiato viene rivisitata la vita dello scrittore, integrata con brani delle sue opere. Gli attori (Giancarlo Sbragia, Valentina Fortunato, Paola Mannoni e Claudia Giannotti) avevano già portato testo in lunga tournée teatrale. La regia è dello stesso Sbragia. Alle 22,15 per* Ritratti città *un'inchiesta su Genova.*

Claudia Giannotti protagonista di «Commedione»

— *Sulla reteuno un mondo di spettacolo a* Variety, *poi l'appuntamento con il cinema* Dolly, *lo Speciale del TG1 e il telefilm* Arriva l'elicottero. *Sulla retetelefilm dell'Ispettore* Derrick *e poi* Una voce... una donna, *programma realizzato da Achille in quattro puntate sulle grandi interpreti Questa volta di turno. Edith Piaf impersonata da Marina Pagano. Alle 22,45 prosegue il dibattito Sulla retetre un concerto dal Palalido di Milano diretto da Zoltan Pesko. In programma l'Eroica Beethoven.*

— Tam tam, *attualità TG1 precede film sulla reteuno. Sulla retedue Enzo Tortora in* L'altra campana *e l'inizio dello sceneggiato* Banche e banchieri, *imperniato sull'avventura finanziaria dei Rothschild. Alle 22,55 il settimanale di turismo* Sereno variabile. *Sulla retetre la registrazione scaligera del* Re pastore *musicato da Mozart.*

SABATO — *Finale della Coppa Europa sulla invece del consueto varietà, poi* Foto di gruppo *che si interessa dei celebri nomi del cabaret Anni 60. Sulla retedue si conclude* Il commedione *Belli. retetre replica Don vanni in Sicilia, versione televisiva di Brancati, con Domenico Modugno e Rosanna Schiaffino.*

Jerry Lewis sulla Rete Due

Mezzogiorno di fifa

Per l'ultima volta insieme nel ciclo dedicato Retedue al «buffone-clown alla corte di Hollywood», Jerry Lewis e Dean Martin una coppia cow-boys nella parodia Mezzogiorno di fifa. *Diretto da Norman Taurog — il regista Ridolini — nel '56, un racconto di Mervin Houser, racconta Slim e Walter quali i banditi hanno assassinato i genitori.*

I due ragazzi sono cresciuti in modi assai diversi: Slim rimasto nell'Ovest e ne ha assorbito le rudi abitudini, Walter, trasferito a New York, s'è assuefatto mollezze cittadine ed è diventato debole e pauroso, anche se seguita a sognare le gesta paterne. I due giovanotti si ritroveranno per vendicare i genitori e tener testa ai fuorilegge. Dopo mille avventure ed equivoci, ingenerati soprattutto da Walter, al cui coraggio nessuno crede, riusciranno a portare ordine nella fattoria e nelle loro vite sentimentali.

TELESCHERMI ACCESI

La vetrina delle televisioni private

FILM

LUNEDI' — Tratto dall'omonimo romanzo di Piero Chiara, *La stanza del vescovo*, [redacted] Dino Risi [redacted] la replica più interessante delle tre previste dai programmi [redacted] Tele Torino. In onda alle 21,30, primo di un ciclo intitolato «I successi di canale 5», il dramma allinea nei [redacted] di testa Ornella Muti, Ugo Tognazzi, Lia Tanzi e Patrik Dewaere. Sulla stessa onda alle 15 torna il musicale *Donne, botte [redacted] bersaglieri*, seguito alle 17 dal dramma di Matarazzo *Angelo Bianco* con Amedeo Nazzari ancora [redacted] volta innamorato di Yvonne Sanson.

Da parte degli amici firmato la mafia, annunciato per mezzanotte (sempre a Tti) ha poco a che vedere con quanto il titolo farebbe presagire. Non [redacted] cosche siculoamericane infatti a contendersi alcune aree fabbricabili in Costa Azzurra, [redacted] marsigliesi tra i cui componenti troviamo Sterling Hayden, Giancarlo Sbragia, Senta Berger e Raymond Pellegrin. Altri banditi si aggirano alle 13,20 su Tele Europa nel divertente *Bandito sì, ma d'onore*, divisi in americani e còrsi, capitanati questi ultimi da Louis De Funès.

Grp alle 22,30 manda in onda il western americano *Il suo nome è qualcuno*, dove [redacted] titolo appioppato dai distributori italiani travisa completamente quello originale di *L'ultimo ribelle*, contrabbandando un dramma di ex sudisti sbandati come una parodia alla Trinità. Telestudio per le 23,15 prevede [redacted] poliziesco italodedesco *Terrore di notte*.

MARTEDI' — *Il continente scomparso*, in onda [redacted] Telestudio alle 20,40 ci riporta all'età della pietra con [redacted] peripezie di [redacted] squadra di scienziati e aviatori in balìa di mostri antidiluviani. *La ragazza del bagno pubblico* (alla stessa ora su Tele Europa) ci racconta invece della passione che porta un quindicenne a tentare letteralmente di tutto per conquistare i favori della bella inserviente di una frequentatissima sauna.

Grp alle 22,30 propone il dramma italiano *Dal nostro inviato [redacted] Copenaghen*, storia [redacted] due marines, disertori scappati dal Vietnam, che riparano in Danimarca adattandosi ai lavori più sordidi. Su Tele Torino alle 21,30 ritroviamo *Senso*, dramma storico di Visconti, con Alida Valli e [redacted] Girotti; a mezzanotte *La viaccia*, di Bolognini, con la Cardinale [redacted] Jean-Paul Belmondo; e alle 17 *Scipione detto anche l'Africano*, con Marcello Mastroianni, suo fratello Ruggero, Vittorio Gassman e la regia di Luigi Magni.

MERCOLEDI' — Una sfilza di brevi episodi [redacted] sfondo alberghiero-autostradale costituisce il tema di *Avventura al Motel*, commedia del '63 in onda alle 22,30 sul Grp con amori illeciti, amori leciti ma osteggiati, [redacted] frettolosi incontri tra Gino Cervi, Liana Orfei, Memmo Carotenuto e Claudia Mori. *Le vergini cavalcano la morte*, previsto un'ora più tardi su Telestudio.

Tele Torino [redacted] 21,30 prosegue la replica di successi Titanus ripresentando il dramma razziale *Mandingo*, con James Mason e Susan George, preceduto alle 17 dal film-documentario *Le armate rosse alla liberazione dell'Europa*, di Yuri Ozerov, e seguito alle 24 dallo spionistico *Missione speciale Lady Chaplin*, ispirato [redacted] bondiano *Thunderball*, ma con la differenza in eccesso di sedici bombe H invece di due sole [redacted] centro della vicenda.

Su Tele Europa un quarto d'ora prima di mezzanotte *Intrigo [redacted] Parigi*.

GIOVEDI' — *I tartassati*, nel film di Steno in onda alle 21,30 su Tti, sono Totò [redacted] Fabrizi, negoziante l'uno e maresciallo della Tributaria l'altro. Quando il primo [redacted] maldestramente [redacted] corrompere il secondo incominciano i guai. *Una lacrima sul viso*, sempre [redacted] Tele Torino, alle 15, torna [redacted] mostrarsi l'amore musicato fra Bobby Solo e Laura Efrikian; *Il terrore viene dalla pioggia*, [redacted] mezzanotte ci presenta invece Christopher Lee alle prese con uno scheletro che si rigenera, resuscita e manifesta intenzioni decisamente ostili nei suoi confronti. Grp per le 22,30 prevede la commedia satirica *Non commettere atti impuri*, con Luciano Salce, Barbara Bouchet, Gigi Ballista e Marisa Merlini vicini [redacted] casa diversi per temperamento, idee [redacted] tendenze.

[redacted] — *Lo Psicanalista per signore*, protagonista dell'omonimo film su Telestudio alle 20,40, è Fernandel, in realtà veterinario, ma prodigo di ottimi consigli per i numerosi clienti tra i quali figurano Tognazzi, Sylva Koscina, Bice Valori [redacted] Carlo Campanini.

Blade, il duro della Criminapol, nel film annunciato dai Grp per le 22,30 [redacted] tutto fuorché duro, anzi è estremamente umano, si trova a due settimane dalla pensione e non ha niente a che vedere con la Criminalpol quanto invece con le gherminelle di politicanti Usa razzisti che combatte fino all'ultimo.

Tele Torino alle 21,30 manda in onda la commedia di Lamoureux *La settima compagnia perse la guerra*, già trasmessa però almeno due volte da tutti i canali cittadini [redacted] pure lo [redacted] giorno (alle 10 [redacted] mattino) da [redacted] Manila. Altre repliche sono alle 17 quella di *L'arciere di fuoco* con Giuliano Gemma nei panni [redacted] Robin Hood, e alle 24 quella del *Sindacalista*, con Buzzanca nelle vesti [redacted] un capopolo deciso quanto ingenuo.

Tele Europa [redacted] 20,30 prevede il giallo d'annata *Lo sconosciuto [redacted] terzo piano*, con Peter Lorre e il rimorso di un giornalista facilone che ha fatto condannare a morte un autista [redacted] a processo concluso capisce [redacted] fornito una testimonianza quanto meno opinabile.

SABATO — Torna Jean Gabin su Tele Europa protagonista a mezzanotte [redacted] un quarto di *Matrimonio [redacted] francese*, dove impersona il ruolo di un veterinario burbero quanto [redacted] buon cuore, commosso dalla sincerità di una prostituta che ha deciso di redimere. Una vicenda per qualche verso simile la ritroviamo in *Kitty Tippel* (Telestudio 23,15) dove però la protagonista [redacted] anche una coscienza politica e diventa una celebre scrittrice.

Tornando [redacted] Tele Europa alle 20,30 nel francese *I fortunati* contiamo cinque episodi, tre registi [redacted] una lunga serie di trovate piuttosto originali, mentre [redacted] sul Grp due [redacted] più tardi in *Crescete e moltiplicatevi* vediamo come il titolare di una ditta di paramenti sacri, per ot[redacted] una commessa dalla Santa Sede, possa giungere praticamente a prostituire sia la moglie che la figlia. Tele Torino alle 21,30 annuncia [redacted] dramma psicologico *Un affare di cuore*, con Natalie Wood trentaduenne paralitica innamorata [redacted] un avvocato che corrisponde il suo sentimento, la trasferisce in casa [redacted] e [redacted] vita assieme a lei ad un ménage che dopo pochi mesi mostra la corda rendendo entrambi più soli di prima.

Si assegnano [redacted] «Teleforti»

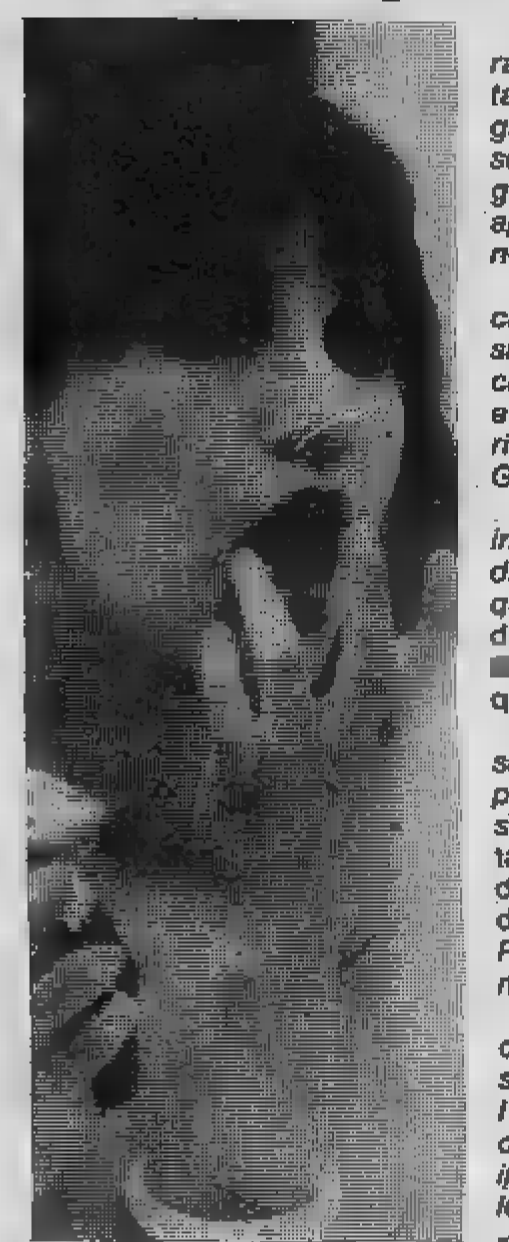

Graziella Porro

Si svolge questa sera a Caorle la premiazione delle radio e tv private vincitrici del titolo [redacted] Teleforti, decretato con [redacted] sorta di referendum [redacted] coloro che ritagliando, compilando [redacted] inviando il talloncino pubblicato su diversi settimanali specializzati, hanno voluto designare il personaggio più gradito [redacted] la trasmissione più apprezzata. Per l'occasione è prevista la partecipazione di alcuni big della canzone (da Dalla a Anna Oxa).

La manifestazione, diretta emanazione del concorso canoro Centocittà, e organizzata nell'ambito del medesimo, [redacted] decretato dunque i vincitori. Cinque le radio cittadine prescelte: A.B.C., Centro 95, Grp, Radio Onda e Radio In, e due le tv: Grp [redacted] Europa 3 rappresentate rispettivamente [redacted] vincenti Alessandra Fontana [redacted] Graziella Porro.

Nel commento della prima, due volte alla settimana in onda poco dopo [redacted] 14 in Spazio 5 con una quindicina di rubriche che vanno [redacted] quella di parapsicologia a quella di chirurgia plastica, il premio [redacted] «Una bella soddisfazione, [redacted] poi anche un riconoscimento alla validità [redacted] programma, all'interesse degli argomenti trattati e [redacted] quello che gli ospiti han saputo suscitare».

Per Graziella Porro, animatrice al venerdì della trasmissione di nostalgie pop e rock «Glamour», si [redacted] più semplicemente di un avvenimento definibile col più sfrenato entusiasmo, ma soprattutto di «una [redacted] meritatissima, dopo [redacted] anno passato [redacted] cercare tra le case discografiche e i privati i filmati assolutamente inediti dei concerti dei veri idoli musicali di questi anni» *dai Pink Floyd, ai Genesis, ai Beatles dei quali il programma ha mandato in onda [redacted] intero film.*

Che [redacted] trasmissione avesse un seguito nutrito non c'era dubbio. Il pubblico, compreso fra gli undici e i sedici anni, e in stragrande maggioranza femminile, l'ha gratificato finora di un migliaio di letterine di più che caloroso consenso, esprimendolo sovente con tale iperbolicità [redacted] aggettivi e [redacted] arditezza d'inventiva neoletteraria da far impallidire anche un neologismo [redacted] «teleforte» e farlo apparire un modello di compostezza lessicale.

PALAZZO DELLO SPORT
martedì 17 giugno ore 21
[redacted]
in concerto
Prevendite:
Palazzo dello Sport - Ricordi Campus

danze club 84
[redacted] piste di ballo
ore 15,30 per gli amatori del [redacted]
ore 21 elegante trattenimento
danze [redacted]
ore 21 tutto liscio
domani si balla ore 15,30-21

La Cometa DANCING
[redacted]
stasera e domani pomeriggio e sera
per i giovani SUPERGRUPPO
LUCA [redacted]
Per il liscio
MACARIO'S

le roi
stasera ore 21 nel
[redacted]
BAL [redacted]
Valzer - Polka - Mazurka
domani ore 15,30
[redacted]
Domani ore 21
[redacted]
Valzer - [redacted]
[redacted] riscaldato
[redacted]

Grp
lo spettacolo continua
[redacted]
sarà che siamo
i più bravi
24 ore su 24
Irradiamo su tutto il Piemonte

Grp
[redacted] continua
17,15
[redacted]
Speciale discoteca
[redacted] su tutto il Piemonte

Grp
lo spettacolo continua
[redacted]
Le ultime novità automobilistiche
Irradiamo su tutto il Piemonte

Grp
lo spettacolo continua
21,10
Vinovo [redacted]
In diretta con l'Ippodromo
Irradiamo su tutto il [redacted]

(GENOVA) - TELE TORINO (TORINO) - TELEMILANO (MILANO)
TELEMILIAROMAGNA [redacted] (BOLOGNA) - VIDEO [redacted] (MESTRE)
[redacted] LE SEGUENTI TELEVISIONI [redacted] TELEVISION
[redacted]
[redacted]
TELETORINO
canale 5
[redacted] 21,30: uno straordinario film d'amore [redacted] di spionaggio, IL [redacted], con due interpreti d'eccezione: Julie Andrews [redacted] Omar Sharif.
[redacted] inizia alle 19,30 [redacted] grande documentario,
[redacted]
sulla vita avventurosa dello statista inglese.
TELETORINO aderisce a CANALE 5
CANALE 5 TRASMETTE DALLE ORE 11,15 ALLE ORE 1,30

I CINEMA DI TORINO

CRITICA		PUBBLICO	
Capolavoro	[redacted]	Eccezionale	OOOOO
Ottimo	●●●●	Successo	OOOO
Favorevole	●●●	Consensi	OOO
Discusso	●●	Discordi	OO
Mediocre	●	Scarso	O

Riduzioni ad associazioni convenzionate con l'Agis: Cinema Arco, Falchera. - Film segnalato dalla critica: «Mean streets».

cinema p[redacted] visioni

Cinema	Film	
[redacted] c. Vitt. Eman. 52 Tel. 547.007	**Quella sporca dozzina**, di R. Aldrich, con L. Marvin, E. Borgnine, C. Bronson, J. Cassavetes (Usa - Colori) — Durante 2ª guerra mondiale, [redacted] condannati a morte accettano di compiere impossibile impresa. Orario: 14,20; 17; 19,30; 22,30. Non vietato. ★ Guerra	RIEDIZIONE (1967) Ingresso [redacted]
ARCO-INC c. Pr. Oddone 31 Tel. 484.621	**Mean streets**, di Martin Scorsese, con Robert De Niro, Amy [redacted]binson (Usa - Colori) — La vita degli italiani nella «Little Italy» di New York, rispecchiata da un film presentato a vari festival. Viet. 14. Orario: 15; 17,40; 20; 22,10. ■ Segn. dalla critica. ★ Drammatico	RIEDIZIONE (1973) Ingresso L. 2000
ARISTON v. Lagrange 21 Tel. 546.147	**La caduta degli [redacted]i**, di Luchino Visconti, con [redacted] Bogarde, I. Thulin, C. Rampling, H. Berger (Italia-Germania - Colori) — Decadenza di una nobile casata germanica nel sorgere del fantasma nazista. Viet. 18. Or.: 14,15; 17,15; 19,40; 22,30. ★ Drammatico	RIEDIZIONE (1969) Ingresso L. 3000
[redacted] c. Sommeiller 22 Tel. 587.190	**Ecco noi, per esempio**, di Sergio Corbucci, con Adriano Celentano, Rena[redacted] Pozzetto (Italia - Colori) — Un fotografo e un poeta entrambi ingenui e sprovveduti, fanno amicizia nel caos milanese. Vietato 14. Orario: 16,10; 18,20; 20,20; [redacted]. ★ Commedia	RIEDIZIONE (1978) Ingresso L. 3000
ARTISTI EROTIC Center v. Artisti Tel. 831.374	**La porno diva**, con Raquel Evans (Usa - Colori) — Diva del cinema pornografico, impersona se stessa e le sue colleghe in una vicenda erotica che la vede protagonista nel suo stesso mondo reale. Viet. 18. Orario: 15; 16,30; 18; 19,30; 21; 22,30. ★ Commedia erotica	PRIMA VISIONE non recensita Ingresso L. 2500
ASTOR v. Viotti 8 Tel. [redacted]	**Kramer contro Kra[redacted]**, di Robert Benton, con Dustin Hoffman, Meryl Streep, Justin Henry (Usa - Colori) — Lasciato dalla moglie allova e si attacca all'affetto del figlio. Finché [redacted] torna e pretende il bimbo. Non viet. Orario: 14,30; 16,30; 18,30; 20,30; 22,30. ★ Drammatico - 5 Oscar	[redacted] [redacted] Pubblico OOOOO [redacted] L. 3500
[redacted] p. C.L.N. [redacted] Tel. 530.714	**Il conte Dracula**, di Jess Franco, con Christopher Lee, Klaus Kinski, Maria Rohm (It.-Germ.-Spa. - Colori) — Esperto di magia si sforza di attenuare le nefandezze del conte e di annullare il bieco vampiro. Viet. 14. Orario: 14,40; 16,40; 18,30; 20,30; 22,30. ★ Horror	RIEDIZIONE (1973) Ingresso L. 3000
CAPITOL v. S. Dalmazzo [redacted] Tel. [redacted]	**Agente 007, l'uomo dalla pistola d'oro**, di Guy Hamilton, con Roger Moore, Britt Ekland, Christopher Lee (G.B. - Colori) — Bond a caccia di [redacted] sofisticato killer che uccide con proiettili d'oro le sue costose vittime. Orario: 14,40; 17,20; 19,50; 22,20. Non viet. ★ Avventuroso	RIEDIZIONE Ingresso [redacted]
CENTRALE d'Essai v. C. Alberto 27 Tel. 540.110	**Una donna come Eva**, di Nouchka Van Brakel, [redacted] Monique Van De Ven, Maria Schneider (Ger[redacted] - Colori) — Vita, passioni, amori e ingenuità nel complesso e profondo rapporto [redacted] due giovani donne. Viet. 18. Orario: 15,10; 17; 18,50; 20,40; 22,30. ★ Commedia drammatica	Critica ■● Pubblico OO Ingresso L. 3000
COLOSSEO v. M. Cristina 73 Tel. 651.034	CHIUSO PER FERIE	
CRISTALLO v. Goito 5 Tel. 650.71.00	**Alfredo, Alfredo**, di Pietro Germi, con Dustin Hoffman, Stefania Sandrelli, Carla Gravina (Italia-Francia - Colori) — Difficoltà sentimentali di un gio[redacted] timido e introverso, romantico e incapace di iniziativa. Non viet. Orario: 16,10; 18,20; 20,20; 22,30. ★ Commedia	RIEDIZIONE (1973) Ingresso L. 3000
DORIA v. Gramsci Tel. 542.422	**L'ultima coppia sposata**, di Gilbert Cates, con George Segal, Nathalie Wood, Dom De Luise (Usa - Colori) — Fra coppie aperte, donne emancipate e divorzisti, coniugi «controcorrente» ritengono di stare bene insieme. Orario: 14,30; 16,30; 18,30; 20,30; 22,30. [redacted] ★ [redacted]	Critica ●● Pubblico OOOO Ingresso L. 3000
GIOIELLO v. C. Colombo 31 Tel. 500.760	**Il pirata**, [redacted] Vincente Minnelli, con Gene Kelly, Judy Garland (Usa - Colori) — Sostenuto dalla musica di Cole Porter, attore girovago si finge pirata per conquistare tenera fanciulla. Girato nel 1948. Orario: 14,30; 16,30; 18,30; 20,30; 22,30. Non vietato. ★ Musical	Critica ●●●● Pubblico OOOO Ingresso L. 3000
IDEAL C. Beccaria [redacted] Tel. 541.523	**A muso duro**, di Richard Fleischer, con Charles Bronson, Al Lettieri, Linda Cristal (Usa - Colori) — Un piccolo proprietario reduce dal Vietnam, si trova [redacted] dover subire le prepotenze di un bieco killer. Non viet. Or.: 16,15; 18,20; 20,25; 22,30. ★ Avventuroso	RIEDIZIONE Ingresso L. 3000
LILLIPUT v. XX Sett. 15 bis Tel. 537.100	**Un uomo da marciapiede**, di John Schlesinger, con Dustin Hoffman, Jon Voight, Brenda Vaccaro (Usa - Colori) — [redacted] esperienze di [redacted] giovane provinciale attratto dal fascino effimero di New York. Orario: 14,30; 16,30; 18,30; 20,30; 22,30. ★ Drammatico	RIEDIZIONE (1969) Ingresso L. [redacted]
LUX gall. S. Federico Tel. 541.283	**Frenzy**, [redacted] Hitchcock, con John Finch, [redacted] McCowen, Vivien Merchant (G.B. - Colori) — Giovane ex pilota è accusato di aver violentato e strangolato alcune donne. Ispettore [redacted] vero colpevole. Orario: 14,40; 17,20; 19,50; 22,30. Viet. 14. [redacted]	[redacted] (1972) Ingresso L. 3000
METROPOL v. Pr. Tommaso 6 Tel. 650.54.70	**Super Bestia**, di Jean-Marie Pallardy, con Francette Mayol, Brigitte Lahaye, Jean Luisi, Jean-Marie Pallardy, Jacques Insermini (Francia - Colori) — Eccitanti rapporti erotici di una donna dalla sessualità animalesca. Orario: 14,30; 16; 17,40; 19,10; 20,40; 22,30. Viet. 18. [redacted]	[redacted] non recensita Ingresso L. 2500
MILANO LUCE ROSSA v. Milano 8 Tel. 530.255	**Love erotic love** (regista [redacted] interpreti non comunicati) — Il sentimento amoroso risolto in una scorpacciata [redacted] sesso, in una ennesima avventura scabrosa ed eccitante per maggiorenni. Viet. 18. Orario: ap. [redacted] 10; ultimo 22,30. ★ Commedia erotica	[redacted] VISIONE [redacted] recensita Ingresso L. 2500
N[redacted]IONALE v. Pomba 7 Tel. [redacted]	CHIUSO PER FERIE	
[redacted] v. Arsenale 31 Tel. 532.448	**Yuppi Du**, di [redacted] Celentano, con Adriano Celentano, Charlotte Rampling, Claudia [redacted] (Italia - Colori) — Fra toni fiabeschi e surreali, la storia di un uomo fra il [redacted] della moglie creduta suicida e la sposa nuova. Orario: 15; 17,30; 20; 22,30. Non viet. ★ Commedia drammatica	RIEDIZIONE (1975) Ingresso L. 3000
ORFEO p. Carlina Tel. 518.114	**Oroscopiamoci**, [redacted] Paulos Parasakis, [redacted]in Jansson, George Strategakis, Helga Schwarz (Grecia - Colori) — Incontri sessuali provocati, diretti [redacted] protetti dai segni zodiacali attentamente scelti. [redacted] 18. Orario: ap. ore 15; ultimo 22,30. ★ Commedia erotica	PRIMA [redacted] [redacted] recensita Ingresso L. 2500
PRINCIPE [redacted] d'Acaja 45 Tel. 760.951	**La locanda [redacted] mutande**, di Franz Marishka, con Jane [redacted] Rinaldo Talmonti, Deborrah Monney (Germania - Colori) — Disinibite e facete avventure erotiche dei clienti di una originale e fuori [redacted] comune locanda. Orario: ap. ore 15; ultimo 22,30. Viet. 18. ★ Commedia erotica	PRIMA VISIONE non recensita Ingresso L. 2500
REPOSI v. XX [redacted] Tel. 531.400	**Qua la mano**, di Festa Campanile, con [redacted], Lilli Carati (Italia - Colori) — Due film diversi: in uno Celentano prete balla il rock; nell'altro [redacted]essano laico [redacted] il rom[redacted] il Papa. Orario: 15; 17,30; 20; 22,30. Non viet. ★ Due film brillanti in uno	Critica ●● Pubblico OOOOO Ingresso L. 3000
ROMANO Galleria Subalpina Tel. 510.145	**Immacolata e Concetta**, di [redacted] Piscicelli, con Ida Di Benedetto, Marcella Michelangeli (Italia - Colori) — Disperato e tenero amore tra due popolane del retroterra partenopeo in un clima di miseria ed emarginazione. Orario: 15; 17; 18,50; 20,40; 22,30. Viet. 18. ★ Drammatico	Critica ●●● Pubblico OOO Ingresso [redacted]
STUDIO RITZ v. Acqui 2 Tel. 830.521	**Oggetti sma[redacted]**, di Giuseppe Bertolucci, [redacted] Mariangela Melato, Bruno Ganz (Italia - Colori) — Donna frustrata abbandona la famiglia e vagabonda in treno con un amico: ma l'avventura finisce drammaticamente. Orario: 16,30; 18,30; 20,30; 22,30. Viet. 18. ★ Drammatico	Critica [redacted] Pubblico OOO Ingresso L. 2500
TORINO v. Buozzi [redacted] Tel. 530.353	**Pornografia proibita**, di Philippe Gerard, con Karine Gambier, Erika Cool, Marie Dudial, Guy Roger, Hubert Geral (Francia - Colori) — Effusioni erotiche di una coppia bene affiatata, priva di tabù e alla ricerca del piacere. Or.: 14,30; 16; 17,45; 19,10; 20,50; 22,30. V. 18. ★ Commedia erotica	PRIMA VI[redacted]E non recensita Ingresso L. 2500
VITTORIA v. Roma 336 Tel. 561.789	**Che coppia... quei due!**, di Leslie Norman e Gerald Mayer, con Tony Curtis, Roger Moore, Peter Bowles, Suzan Farmer (G. B. - Colori) — La solita simpatica coppia di detective in avventure tratte dal piccolo schermo. Orario: 14,30; 16,30; 18,30; 20,30; 22,30. Non viet. ★ Avventuroso	Critica ●● Pubblico OOOO Ingresso L. [redacted]

proseguimenti prime visioni

Cinema	Film	
ACAPULCO v. Donizetti 5 Tel. 651.264	**Il corpo della ragassa**, di Pasquale Festa Campanile, con Enrico Maria Salerno, Lilli Carati (Italia - Colori) — Professore insegna le belle maniere a giovane di campagna e la trasforma in gran signora. Viet. 14. Orario: 16,30; 18,30; 20,30; 22,30. ★ Commedia	Critica ●● Pubblico OOOO Ingresso L. 1500
ALEXANDRA v. Sacchi [redacted] Tel. 511.293	**La zia di Monica**, con Karin Well, Magda Konopka (Usa - Colori) — Giovane, eccitante ed esperta insegna alla «nipotina» simpatici e nuovi giochi erotici da provare poi con gli amici. Viet. 18. Orario: 14,05; 15,45; 17,25; 19,05; 20,45; 22,30. ★ Commedia erotica	PRIMA VISIONE non recensita Ingresso L. 1200
APOLLO lg. Giachino 91 Tel. 215.685	**Il Signore degli Anelli**, di Ralph Bakshi (Usa - Colori) — Tratto dal romanzo di J. R. R. Tolkien, la storia (per grandi e piccini) della lotta fra il Bene e il Male alla ricerca di un anello fatato. Orario: 20,10; 22,30. Non viet. ★ Disegno animato	Critica [redacted] Pubblico OOOOO Ingresso L. 1500
EL[redacted] piazza Sabotino Tel. 335.98.15	CHIUSO PER FERIE	
FARO via Po 30 Tel. 832.214	**Il lupo e l'agnello**, di F. Massaro, con Michel Serrault, Tomas Milian (Italia - Colori) — Parrucchiere per signora che si finge omosessuale, stringe alleanza con bandito per impossessarsi dell'oro della suocera. [redacted]io: 16,45; 18,40; 20,35; 22,30. Viet. 14. ★ Commedia	[redacted] ●■ Pubblico OOOOO Ingresso L. 1500
FIAMMA c. Trapani 57 Tel. 372.057	**Apocalypse Now**, di Francis Coppola, con Marlon Brando, Robert Duvall, Martin Sheen (Usa - Colori) — Da Saigon ai confini del Vietnam, tenente incontra strani personaggi e conosce i tragici aspetti della guerra. Orario: 19,35; 22,10. Viet. 14. ★ Guerra	Critica ●●●●● Pubblico OOOOO Ingresso L. 1500
FORTINO via Cigna 47 Tel. 486.560	**La liceale seduce i professori**, di Mariano Laurenti, con Gloria Guida, Ninetto Davoli (Italia - Colori) — Bella ripetente cerca di guadagnarsi la promozione attraverso un flirt con l'affascinante professore di storia. Orario: Ap. ore 20. Non viet. ★ Commedia	Critica ●● Pubblico OOOO Ingresso L. 1200
ITALIA d'Essai v. Nizza 138 Tel. 696.40.21	**Totò gambe d'oro**, di Turi Vasile, con Totò, Memmo Carotenuto, Paolo Ferrari, Rossella Como, Scilla Gabel, Elsa Martini (Italia - Bn) — Divertente vicenda intorno alle preziosissime estremità di bella fanciulla. Orario: 20,30; 22,30. Non viet. ★ Commedia	[redacted] (1958) Ingresso [redacted]
LA PERLA c. De Gasperi 26 Tel. 584.791	**La collina dei conigli**, di Martin Rosen (Usa - Colori) — Gruppo di conigli conquista una collina dove abitare in pace e sfuggire all'incalzante urbanizzazione. Tratto da un recente best-seller. Orario: 15,50; 17,20; 19; 20,45; 22,30. ★ Disegno animato	Critica ●●● Pubblico OOOOO Ingresso L. 2000
MAFFEI v. Pr. Tommaso 5 Tel. 683.354	CHIUSO [redacted]	
MASSAUA p. Massaua 9 Tel. 795.803	**Star Trek**, di Robert Wise, con William Shatner, Leonard Nimoy De Forest, Kelley e James Doohan (Usa - Colori) — Nemico sconosciuto si precipita verso la Terra a velocità impressionante e divorando ogni cosa. Non viet. Orario: 20,30; 22,30. ★ Fantascienza	Critica [redacted] Pubblico OOOOO Ingresso L. 1500
MASSIMO v. [redacted] 8 Tel. 876.061	**Mezzogiorno e mezzo di fuoco**, di Mel Brooks, con Cleavon Little, [redacted] Kane, Gene Wilder, Mel Brooks (Usa - Colori) — Avventure di uno sceriffo negro al tempo delle prime ferrovie americane. Orario: non comunicato. ★ Comico	[redacted] (1974) Ingresso L. 1500
PUNTODUE d'Essai v. Garibaldi 30 Tel. 545.245	**Rust never sleeps**, di Richard Shakey, con Neil Young e I Crazy Horse (Canada - Colori) — Storie di solitudine, amore, nostalgia e rimpianto, ricamate su musica rock del cantautore canadese e il suo complesso. Orario: 16,30; 18,30; 20,30; 22,30; 0,30. Non viet. ★ Film-concerto	[redacted] Ingresso L. 1700
SEXY MOVIE ONE c. Belgio 53 Tel. 874.171	**Profondo porno**, di Axel Berger, con Tania Simon, Gina Jansen (Germania - Colori) — Solita bella ragazza alla ricerca delle solite esaltanti sensazioni erotiche, nell'ormai consueto carosello di avventure. Viet. 18. Orario: 15; 16,30; 18; 19,30; 21; 22,30. ★ Commedia erotica	[redacted] VISIONE non recensita Ingresso L. 2500
SOCIALE v. Courmayeur 2 Tel. 850.608	**Il mio nome è nessuno**, di Tonino Valerii, con Terence Hill, Henry Fonda, Jean Martin (Italia - Colori) — Confronto, amicizia e rivalità tra un pistolero del passato leggendario e un cow boy della nuova generazione. Orario: 20; 22,30. Non viet. [redacted]	RIEDIZIONE (1970) Ingresso L. 1500
STATUTO v. [redacted] 16 Tel. 487.051	CHIUSO PER [redacted]	
KELLER STUDIO v.le Mad. Camp. 1 Tel. 215.613	Ci[redacted] e sport ore 16 **Operazione Costa Brava**, con R. Moore, T. Curtis; 17,45 da Napoli **Germania-Olanda** L. 3500; 20,30 da Roma [redacted]**chia-Grecia**. Al termine **La bandera**, con T[redacted] Hill. Orario: proiezioni uniche ore 16; 22,30. ★ Avventuroso	RIEDIZIONE Ingresso L. 2000
VITTORIO VENETO p. Vitt. Veneto 5 Tel. 871.642	**L'allenatrice sexy**, regista ed attori non comunicati (Usa - Colori) — Bella allenatrice si occupa personalmente del fisico e del morale [redacted] ogni giocatore, ottenendo soddisfazioni in campionato e nella vita. Orario: Ap. ore 14,30. Viet. 18. ★ Commedia erotica	[redacted] VISIONE non recensita Ingresso L. 1500

second[redacted] e [redacted] visioni

CONTINENTAL (via Nizza 348, tel. 697.068)
Innamorarsi alla mia età, J. Iglesias, I. Lorenz. ★ [redacted]

ERBA d'Essai (corso Moncalieri 241, tel. 690.467)
Il dott. Zivago, di D. Lean, con O. Sharif, Geraldine Chaplin. Col. Or.: 16,30; 22. ★ Drammatico

HOLLYWOOD (corso R. Margherita 106, tel. 851.904)
La liceale, il diavolo e l'acquasanta, Lino Banfi, Gloria Guida. Non viet. ★ Commedia

NUOVO ODEON (via Venalzio 8, [redacted]. 749.23.82)
«10», di Blake Edwards, con Bo Derek, D. More, J. Andrews. Tech. Ap. 20. ★ Commedia

[redacted] CENTRO

CABARET VOLTAIRE (via Cavour 7, tel. 516.046)
«La boîte del cinema»: dalle 17 alle 24 erotismo nel cinema: **Pussy Talk**. Novità assoluta. Lungometraggio italiano a colori. Orgies. Ingresso soci. ★ Erotico

CINECLUB (Calandra 15, tel. 447.2868)
Quella sera anteprima europea hard-core edizione mista italiano-tedesco **Landluft mach geil-four days of** [redacted] Spettacolo continuato inizio ore 20,30 Ingresso soci. ★ Erotico

MOVIE CLUB (via Giusti 8, tel. 544.077)
Billy Wilder: **Baciami stupido**, con K. Novak, D. Martin. Ore 20; 22,15. ★ Commedia

PO (via Po 21, [redacted]. 510.496)
La stangata, R. Redford, P. Newman. Non viet. ★ Avventuroso

REGINA (corso Reg. Margherita 123, tel. 530.885)
La porno reporter. Viet. 18. Ap. 15. Ult. 22. ★ Erotico

CROCETTA - S. [redacted] - MIRAFIORI

ADRIANO (via Sacchi 65, tel. 587.715)
Giallo napoletano, M. Mastroianni, O. Muti. ★ Giallo

GIARDINO [redacted] (via Monfalcone 62, [redacted] 326.873)
4 mosche di velluto grigio, di [redacted] Argento, [redacted] Farmer. Viet. 14. Or.: 20,30; 22,30. ★ [redacted]

SMERALDO (via Tunisi 92, tel. 390.711)
Il signore degli [redacted]. Per [redacted]ulti e ragazzi. Or.: 15; 17,30; 20; 22,30. ★ Disegno animato

VINZAGLIO (corso D. Abruzzi 102, tel. 596.125)
Giugno in allegria. **Pane burro e marmellata**, di Giorgio Capitani, con Enrico Montesano, Adolfo Celi, Claudine Auger, Rossana Podestà. 20,30; 22,30. ★ Commedia

ZONA S. PAOLO

AMERICA (via Fréjus 27, tel. 446.764)
Tutto suo padre, E. M[redacted]tesano, M. Frati. ★ Commedia

SAN PAOLO (via Cesana 80, tel. 372.637)
Arrivano i Gatti, i Gatti di Vicolo Miracoli. Tech. ★ Commedia

ZONA FRANCIA

[redacted] (corso Tassoni 3, tel. 7493.843)
La pantera rosa, P. Sellers, D. Niven, C. [redacted] ★ Poliziesco comico

ZETA d'Essai (via Cibrario 86, tel. 7492.907)
I viaggiatori della sera, di U. Tognazzi, [redacted] O. Vanoni. Viet. 14. Ap. [redacted] Ult. 22,30. ★ Drammatico

MADONNA CAMPAGNA - LUCENTO

JOLLY (via Verolengo 130, tel. 290.161)
Doppia luce rossa. Sullo schermo: **Apoteosi del** [redacted] Viet. 18. Sul palcoscenico Mirella. ★ [redacted]

[redacted]CE* (strada Lucento 3, tel. 731.615)
L'isola degli uomini pesce. ★ Avventuroso

LUINI* (via Luini 90, tel. 290.339)
Domani **Terra dei dinosauri dimenticata dal tempo**. ★ Fantascienza
Ciao il mafioso! ★ Commedia

[redacted]

FALCHERA (via Tanaro 30, tel. 262.1565)
La supplente va in città. ★ Erotico

MAIOR (Largo G. Cesare 105, tel. 287.974)
Sexy boat. Viet. 18. ★ Erotico

ZONA VANCHIGLIA - BORGO PO

ERIDANO d'Essai (corso Casale 106, tel. 832.066)
[redacted] **su commissione**, di B. Clark, con C. Plummer, J. Mason. 20,15; 22,30. ★ Giallo

[redacted] NIZZA - LINGOTTO

CABIRIA d'Essai (piazza Bengasi, tel. 6060.553)
Giugno giovani. **More** [redacted] Ore 20,30; 22,30. ★ Commedia

CUORE* (via Nizza 56, [redacted] 687.668)
Tora [redacted] Tora, Martin Balsam, Joseph Cotten. Tech. Ore 19; 22. ★ Guerra

SPEZIA (via Nizza 170, tel. 6963.617)
Soldatessa alla visita militare. Viet. 14. ★ Commedia

* Cinema a carattere parrocchiale.

TEATRI

CENTRALINO CLUB (tel. 837.500).
CONSERVATORIO - I MUSICI DI TORINO: ore 21 Duo Olinto e Bruna Barbetti violino e pianoforte. Musiche di Boccherini. Ingresso libero.
D'UOMO TEATRO: Concerto di musica strumentale vocalizzata del gruppo «Armonia». Inizio ore 21.
ERBA: vedi cinema.
GIANDUJA MARIONETTE PIEMONTESI (v. S. Teresa 5; tel. 530.238).
ITALIA: vedi cinema.
NUOVO: ore 21,15 Saggio di danza classica a cura di Rita Pirrè. Tel. 680.668.
TEATRO REGIO: vendite abbonamenti per «I concerti [redacted] Regio Estate 1980». Biglietteria p.zza Castello 215, tel. 548.000. 8 concerti L. 10.000.

GALLERIE E MUSEI

ADRIANO VILLATA (v. Roma 1/B, Cerrina Mont., Al, tel. 0142 943.304): Personale di U[redacted] Mastroianni 7-28/6.
CITTADELLA: Rassegna Artisti stagione '79-'80.
CORVO BLU - Giaveno (p. Molines): E[redacted] Palme Clemente.
EMMEDUE (Re Umberto 10): Il nudo.
L'ARIETE [redacted] Bava 4, tel. 832.075): Alberto Lanteri (tempere)
NARCISO: '900 Arte Design Moda.
OTTINI ARTE ORIENTALE ANTICA: «Taccuino di viaggio» di Ezio Gribaudo: 10-12,30; 15-19,30.
P[redacted] CISTERNA (via Maria Vittoria 12): «La città di Torino e Maria Vittoria della Cisterna e Amedeo di Savoia. Storia di venti acquerelli». Mostra organizzata dall'Assessorato per la cultura della Provincia di Torino. Torino, 2-28 giugno. Ingresso libero. Chiusura: sabato pomeriggio e giorni festivi. Or. 9-12; 15-19.
PIRRA (corso Cairoli 32, tel. 877.344): Disegni e sculture di Chana Orloff.
PORTICI (p. V. Veneto, 22, tel. 885.476): Ottavio [redacted]
ROSARIA ARTE: Bruno Bracci.
TUTTAGRAFICA (p. Carlina): G. Verna.

ASSOCIAZIONE [redacted] GALLERIE ARTE [redacted]

BERMAN: Sergio Manfredi: «Acquarelli di Torino».
DAVICO: 3 pittori toscani.
DORIA (Doria, 21): pers. Manucci.
GISSI (p. Solferino 2): Collettiva internazionale, 10-13; 15-20.
LA BUSSOLA (via Po 9): Copertina d'artista.
LE[redacted]: artisti contemporanei.
S. AGOSTINO (tel. 535.963): «900» italiano.
VIOTTI: Edoardo Robino.

GIANDUJA MARIONETTE PIEMONTESI (via S. Teresa 5, tel. 530.238).
MUSEO NAZIONALE DEL [redacted] (Palazzo Chiablese): ore 10-12; 15-18.

CINEMA CINTURA

ALMESE
Bada: Sexy erection.
ALPIGNANO
Senza buccia. Viet. 14.
AVIGLIANA
I mastini del Dallas.
BORGARO
Royal: L'uomo ragno.
BUTTIGLIERA ALTA
Ferriera: Squadra antitruffa.
CARIGNANO
Peter: I mastini del Dallas.
CARMAGNOLA
Lux: Cesarina supersex. Viet. 18.
Margherita: 1941 r. Hollywood. Non viet.
Splendor: Super rapina a
Italia: La liceale nella classe dei ripetenti.
Galactica l'attacco del Cylon.
CUORGNE'
Banana republic.
Margherita: Il matrimonio Braun.
CHIVASSO
Cinecittà: Il tamburo di latt..
Ciao marziano.
Quella sporca dozzina.

CIRIE'
Pane e cioccolata.
Nuovo: Manaos, F.Testi, techn.
CHIUSA SAN MICHELE
Gloria: American Graffiti n. 2.
CIRIVENO
Alfieri: Esperienze erotiche.
LANZO
Catalano: Super Totò.
LEINI'
AMBRA: 007 vivi e lascia morire.
MONCALIERI
Italia: Ritorno marsh, A. Lionello, R. Montagnani. Non viet.
NICHELINO
Superga: Pari e dispari, Terence Hill, Bud Spencer.
NONE
Eden: Piange il telefono.
ORBASSANO
Moderno: Il prato.
PINEROLO
Italia: Melabimba.
Hollywood: Le mogli supersexy.

Nuovo: La spada nella roccia.
Primavera: Sbirri bastardi.
Ritz: Alien 2 sulla Terra.
PIOSSASCO
San Giorgio: I pomogiochi. Viet. 18.
RIVAROLO
Cristallo: Ciao Ni. Non viet.
S. AMBROGIO
Ambrosiano: Sexy erection.
S. ANTONINO
Moderno: Oroscopiamoci. Viet. 18.
SAN MAURO TOR.
Centro Culturale Gobetti d'Essai: Inferno. Viet. 14. Ap. ore 20,30.
SETTIMO
Beccaria: 4 mosche di velluto grigio.
Moderno: Ciaopatra.
Garibaldi: Quadrophenia.
SUSA
Cenisio: Pari e dispari.
VALPERGA
Ambra: Porno erotic movie.
Delle: Travolto dagli ...tari.
Supercinema: Sodomia.
Sexual studenti. Viet. 18.

Pinocchio canadese premiato con medaglia d'oro

OTTAWA — Per il film-documentario *Pinocchio per tutti, tutti per Pinocchio*, l'ambasciatore d'Italia a Ottawa, Giorgio Mosquina, ha consegnato la medaglia d'oro alla pedagoga canadese Johnson. La Johnson, che si dedica particolarmente alla politica del «multiculturalismo» nella Confederazione canadese, ha trovato nel burattino di Collodi il veicolo ideale per il messaggio morale diretto a persone di ogni livello culturale e d'ogni

La medaglia d'oro — che raffigura «testa di bimbo» opera dello scultore Francesco Messina — è stata coniata nell'ottobre scorso in occasione del secondo festival internazionale «Il fanciullo nel nostro tempo» ed è stata assegnata nel novembre a Ruth Johnson dal «Mifed» (Mercato internazionale film, del telefilm e del documentario, organismo che svolge la sua attività nell'ambito delle iniziative dell'ente autonomo Fiera di Milano).

La cerimonia della premiazione si è svolta nell'auditorium della biblioteca di Ottawa, dopo la proiezione della pellicola alla quale hanno assistito personalità della cultura e dell'arte di questa capitale, rappresentanti del Parlamento federale e del corpo diplomatico qui accreditato, oltre a numeroso pubblico.

Nel consegnare la medaglia d'oro alla Johnson, l'ambasciatore Giorgio Mosquina si è vivacemente congratulato con la regista.

Sceneggiato tv il caso Graziosi

— Jean Cas- è il protagonista del «caso Graziosi» un televisivo il regista Michele realizzando a Roma per la Due. Tra gli interpreti: Paladini, Sandro Haber, Jacques Herlin, Flavio Bucci, Dall'Orto, Camillo

Il film ricostruisce il processo Arnaldo Graziosi, un musicista che trovò al centro di una vicenda giudiziaria che sconvolse l'opinione pubblica dell'immediato dopoguerra, di- colpevolisti e innocentisti. Accusato di uxoricidio, il maestro Graziosi fu l'imputato di un processo indiziario che iniziò nel luglio del si concluse con condanna a 24 anni di carcere.

SPORT UOMO TORINO 80
via Ventimiglia
Ore 9,00/12,30 - 14,00/23,00
Ore 17,00/21,00 Film «Junior
Ore 20,30 Incontro internazionale di Ginnastica artistica Italia-Inghilterra.
Ingresso L. 1000 (500 ragazzi)

TUXEDO
Stasera
un'ora di show per ridere - ballare - impressionare
(Via Belfiore 8 - Tel. 658.690)

EZE PUF discoteca
Via Bligny 14 - Tel. 516.066
sera ore 22
favoloso spettacolo varietà e STRIP-TEASE

Du Parc
un giardino nel cuore di Torino
oggi e domani ore 15,30 e 21
BOCCACCIO 71
con CARMEN RIZZI

danze arlecchino
Ore 21
MUSICHE PER TUTTE LE ETA'
Domani 15,30 DANZE

MILLELUCI
P. Guala 147 - T. 616.169
WIMEL
Il più grande imitatore di tutti i tempi
e MOMO

2 ritmi
St. Giovanni S.Gillo
Questa sera ore 21,30 LISCIO
con GLI ARALDI
Domani sera LISCIO

FONTE DEL PASSO
ST. S. Vincenzo 47 Bibiana (TO)
stasera si balla con
ROBY E I
Prenotazioni tel. 0121/55272

CINEMA PIEMONTE LIGURIA

ALESSANDRIA
Alessandrino: Ecco noi per esempio.
Ambra: Erotic sex orgasm. At pom.: I vichinghi.
Comunale: Super festival della pantera rosa.
Corso: E ora punto e a capo.
Cristallo: Porno love.
Galleria: Ispettore Callaghan il caso Skorpio è tuo.
Bluff - storia di truffe e imbrogli.
ACQUI TERME
Ariston: La derobade.
Cristallo: Amore al primo morso.
Garibaldi: ferie.
CASALE MONFERRATO
Moderno: E ora punto e a capo.
Nuovo: Take off.
Zulù dawn.
Vittoria: Qualcuno volò sul nido del cuculo.
Rivoli: non pervenuto.
CASTELCERIOLO
Macelli: La terrazza.
CENGIO LIGURE
Il Qualcuno volò sul nido del cuculo.
NOVI LIGURE
Cristallo: Porno love.
Adorabile canaglia.
Italia: Ecco noi per esempio.
Moderno: Amore al primo morso.
OVADA
Lux: Africa excitation.
Amore al primo
Noi due.
SAN SALVATORE MONFERRATO
Fantasmi.
SERRAVALLE SCRIVIA
Le dolci zie.
Casablanca passage.
TORTONA
Moderno: Amore al primo morso.
Sociale: E giustizia per tutti.
Una strana coppia di suoceri.
VALENZA PO
Italia: Un uomo da marciapiede.
Teatro: Bruce Lee il super campione.
Politeama: Erotic story.
VOGHERA
Arlecchino: Salto nel vuoto.
Gabrani: Fog.
Roma: Le goditrici.
Sociale: La spada nella roccia.

ASTI
Lux: Take off.
Tom Horn.
Splendor: Piaceri loili.
Vittoria: Lulù.
CANELLI
Chiaro di donna.
d'Oro: 4 mosche di velluto grigio.
MONCALVO
Nuovo: Agente Joe Walker operazione Estremo Oriente.
NIZZA
Aurora: La tigre si scatena.
Lux: La moglie in calore.
Sociale: Provaci ancora Sam.
Verdi: Blue sensation.
SAN DAMIANO
Lux: L'amante di mia madre.
Splendor: La compagna di banco.
Cristallo: Riposo.

CUNEO
Lo sconosciuto.
Fiamma: L'incredibile Hulk.
Ernie e i suoi amici.
Manaos.
Corso: La terrazza.
Eden: Il caldo.
SAN DALMAZZO
La ballata di Strosizeck.
BOVES
Nuovo: Sono fotogenico.
Impero: Scusi lei è normale?
La cicala.
Vittoria: La squadra volante.
Nuovo: Sono fotogenico.
CEVA
chiuso per ferie.
Galoteri: movie.
Nuovo: Fuga mezzanotte.
DRONERO
Iris: La notte delle streghe.
Astra: Il labirinto.
Iride: Fantasmi.
MONDOVI'
Detective Treck.
Tre tigri contro tre tigri.
Hair.
ORMEA
Ariston: Senza buccia.
PIASCO
La Rosa: Un dramma borghese.

SALUZZO
Civico: Paolo Barca nudista.
Italia: E giustizia per tutti.
Splendor: Il cavaliere elettrico.
SAVIGLIANO
Aurora: riposo.
Nazionale: Interceptor.
Ritz: Benvoglio altezza uomo.
VERZUOLO
Cenisio: Emanuelle antivergine.

ASTI
Astra: Apoteosi del
Cocciа: Il tamburo di latta.
Eldorado: E ora punto a capo.
Excelsior: La alle grandi manovre.
Vittoria: Truk drive.
BRA
Roma: Il maggiolino tutto
Moderno: Zombi
Lux: Provaci ancora
BORGOMANERO
Moderno: Qualcuno volò sul del cuculo.
L'infermiera nella corsia dei militari.
Lux: Ciao marziano.
DOMODOSSOLA
Corso: Tom Horn.
Filodrammatici: La polizia sconfitta.
GALLIATE
Smeraldo: I nuovi guerrieri.
GHEMME
Italia: Marito in prova.
GOZZANO
Sociale: Le ragazze del porno show.
LEGNANO
La liceale seduce i pro-
La terrazza.
OMEGNA
Sociale: Cicciolina amore mio.
VERBANIA
Apollo: Profondo rosso.
Ariston: Le porno cugine.
Vip: 1941: allarme a Hollywood.
Sociale (Pallanza): Tom Horn.
ROMAGNANO SESIA
Casa del Popolo: Dracula.

La viziosa.
Civico: Love erotic love.
Nuovo Italia: Il tamburo di
Principe: Squadra antimafia.
Gendarme Funès e gli extra-terrestri.
L'isola della paura.
GATTINARA
Ma che sei tutta matta?
Chiesa SS. per «Primavera chitarra» ore 21,15 2ª con Giulio Chiandetti. Ingresso gratuito.
Roma: La supplente va città.
Splendor: Super rapina a
TRINO
Moderno: La mondana nuda.
TRONZANO
Lux: Il signore degli anelli.

Apollo: Sexy
Impero: Un uomo, donna e una
Mazzini: Professoressa lingue.
Odeon: Ispettore Callaghan: Il caso Scorpio è tuo.
BORGOSESIA
Teatro Sociale: Yuppi du.
Ennio: La zia di Monica.
Ragionier De Fanti.
Pollice scasso.
COSSATO
Michelotti: bello.
Primavera: desiderio.
CREVACUORE
Giallo napoletano.
PRAY
Fog (nebbia).
VALLEMOSSO
La vita bella.
Sottoriva: Le disavventure di un commissario di polizia.
Chico: I misteri delle mude.

GENOVA
Super rapina a Milano.
Ariston: Superbestia.
Mezzogiorno e mezzo di fuoco.

Augustus: divorzio vi separi.
Gioiello: Super hardcore.
Grattacielo: Lee sipercampione.
Lux: Dominique.
Nuovo Palazzo: Ispettore ghan il caso Scorpio è tuo.
Superfestival della Pantera rosa.
Olimpia: Kramer contro Kramer.
Orfeo: Qua la mano.
Plaza: The rocky horror picture show.
Ritz: La caduta degli dei.
Rivoli: L'assassinio di sillabratore cinese.
Smeraldo: Love erotic love.
Universale: L'uccello piume di cristallo.
Varsi: I ragazzi del coro.
Ideal: Zulù dawn.
Lido: Ecco noi per esempio.
Maxim: La collina dei conigli.

ALESSANDRIA
Eldorado: Il tamburo di
Diana: Giochi porno a domicilio.
Ars: L'incredibile Ulck.
Ispettore Callagan, il Scorpio è tuo.
Olimpia: Pornolibido.
Jolly: La moglie supersexy.
Filmstudio: American boys.
L'ora del lupo.
Lux: Un maggiolino tutto matto.
ACQUI
Colombo: Bancario precario.
Ritz: Franzia.
Ambra: La dérobade.
Lo sconosciuto.
Astor: Qualcuno volò sul nido del cuculo.
ALBISSOLA CAPO
Leone: (commedia dialettale): Regiù dirise.
Fantasmi.
CAIRO MONTENOTTE
Abba: Speed cros.
La Rosa: Sindrome cinese.
Cristallo: Fuga dall'inferno.
CARCARE
Olimpia: Telefon.
Italia: riposo.
CERIALE
Odeon: Innamorarsi alla mia età.
FINALE LIGURE
Ondina: Alien 2°.
La collina dei conigli.
Vittoria: Il lenzuolo viola.
LOANO
Perla: Io sono fotogenico.
Loanese: Play girls, le pornodolcescenti.
Scacco matto
Verdi.
Italia: Taverna paradiso.
PIETRA LIGURE
Comunale: Il lupo e l'agnello.
SAN REMO
Teiro: profonda.
Verdi: Il cappotto di astrakan.

IMPERIA
Aurora: chiuso per ferie.
Cavour: chiuso per ferie.
Centrale: chiuso per ferie.
Dante: Fantasmi.
Imperia: I mastini di
Rossini: chiuso per ferie.
Odeon: Von Buttiglione.
DIANO MARINA
Dianese: muso duro.
Ofimpia: Allarme a Hollywood.
Zenit: La collina dei conigli.
Capitol: L'avventura del grande nord.
Cerri: Intrepid.
RIVA LIGURE
Corallo: Super Andy, il fratello brutto di Superman.
SANREMO
Ariston Teatro: Fuga da Alcatraz.
Ritz: Fantasie erotiche.
Astra: La ragazza del vagone letto.
Mignon: Giochi d'amore proibiti.
Centrale: Aprili con amore.
Sanremese: chiuso per ferie.
Supercinema: chiuso per
VENTIMIGLIA
Europa: Patrick.
Impero: Tom Horn.
RAPALLO
Grifone: La liceale, il diavolo e l'acqua santa.
Il detective con la tacca di Bogart.
Augustus: riposo.
S. MARGHERITA
Centrale: Baltimore Bullet.
Mignon: non pervenuto.
Lux: Goldrake all'attacco.
Quadrophenia.

RITROVI

AL BAGATELLE (str. Cavoretto 2).
ARLECCHINO: ore 21 danze.
BELLE ARTI: ore 15,30 Carlo Pierangeli; ore 21 Donato D'Imperio.
CHALET: ore 21 Riky Tamaca.
CLUB 84: ore 15,30-21 danze.
DU PARC: 15,30-21 Boccaccio 71.
FARO: 21 danza con L'Odissea.
GARDEN: ore 21 La nuova Edizione.
LA PERLA: ore 21
MASSAUA: ore 21 Danilo.
INDIE PIANO BAR (v. Verdi 10, t. 537.340): Duo Cosmos, ore 23,30 Franchin.
MILLELUCI (p.zza Guala 147): Music-hall. Tutte le sere attrazioni internazionali.
MAISON (549.789): pianoforte disposiz. sigg. clienti.
QUEMADO PIANO BAR - Pizzeria (c. Unione Sov. 409): Renzo Gallino.
SAN VALENTINO RISTORANTE - Danze: Pino Show e i Vocalmen.
SHAKER PIANO BAR (C. Battisti 3, tel. 532.492): Thomas, Palumbo, Nadia.
CAPRICE (v. Sacchi 16): 16-21.
MEETING CLUB (c. Moncalieri 85).
VILLA GAY: 21,30-1,30.

Domani a La Mandria con Stampa Sera

Tre cori nel verde

Nel cortile del castello de La Mandria, domani alle 16, avrà luogo il secondo concerto di canto corale organizzato da «Stampa Sera»: interverranno il Gruppo polifonico del Coro di Varzo, la Corale di Acqui Terme e il coro La Bissoca di Villanova d'Asti.

In rappresentanza del Complesso di Varzo, interviene il Coro Polifonico che presenta un interessante programma di brani del '400 e '500 oltreché canti popolari. Il gruppo rappresenta una singolare realtà musicale, proveniente da un piccolo paese (Varzo) di 2500 abitanti, a 600 metri d'altezza in Val d'Ossola. «Visto che veniamo dalla montagna — scrivono i cantori — presentazione — avrebbe dovuto "coro alpino", invece abbiamo preferito scegliere la polifonia per nostro gusto, per seguire la tradizione e perché francamente a noi piace questo modo di cantare». Ed effettivamente Varzo il coro, come istituzione esiste oltre mezzo secolo. Direttrice è Agnese Giacobini Malocchi.

Corale Acqui Terme. I quaranta, cinquanta coristi (voci miste) presentano un programma vario e insolito, visto che si passa dai canti tradizionali della Valle Bormida, a Bella Ciao, elaborazione per quattro voci dispari un pezzo «leggero» come «Cuanto calienta el sol», slow-rock messicano degli Anni Sessanta.

La Bissoca. Il gruppo nato nel 1975 a Villanova d'Asti prende il due torri cinquecentesche situate a Nord e Sud del paese, simbolo della piana. Direttore il giovane Sergio Delmastro; ha in repertorio ballate e canzoni della tradizione piemontese (le ormai celebri trascrizioni di Agazzani) ma si cimenta anche con polifonia classica, avendo in programma domenica anche una «canzonetta a tre voci».

I CONCERTI di STAMPA SERA

PARCO REGIONALE LA MANDRIA (Castello)

ore 16 domenica 15 giugno

CORO POLIFONICO DEL COMPLESSO CORALE DI VARZO
CORALE CITTA' DI ACQUI TERME
CORO LA BISSOCA di Villanova d'Asti

tagliando valido per l'ingresso gratuito

Giallo, rosa, nero: i romanzi della settimana

Diretta da Inisero Cremaschi

Nuova rivista di fantascienza

LA COLLINA, nuova rivista di fantascienza, Nord Edizioni,

Dalla prefazione del direttore Inisero Cremaschi:

«Non mi risulta che esista in Italia, e nemmeno altrove, una pubblicazione dedicata alla fantascienza intesa come insostituibile componente della nostra epoca della cultura. "La Collina" nasce con questo programma.

Dal mostricida» di Inisero Cremaschi:

capitano Giannone si svegliò con la consueta emicrania e la bocca impastata. Pensò di rinfrescarsi il palato con l'acqua polverizzata al rum prima di salire alla cabina di comando. di nuovo il suo turno.

All'ingresso del corridoio D, venne incrociato da un esagitato gruppetto di passeggeri: — Comandante, senta! — Era voce dell'ingegner Cavallini. Nel gruppo spiccavano le signore, qualche ragazzina in tuta spaziale rosa, che lo chiamavano con la voce angosciata di un flauto otturato. Giannone costretto a fermarsi. Una signora avvolta in elegantissimo kimono, magra lo scheletro di un rodg venusiano, lo fissava con le pupille dilatate:

— Non posso più vivere con questo incubo. Comandante, faccia qual-

La signora in kimono esprimeva il terrore collettivo. L'ingegner Cavallini, invece, protestava per principio: — La pubblicità dell'agenzia di viaggi & crociere ci ha garantito ogni sicurezza. E adesso farò un rapporto molto circostanziato. Ammesso che si vivi da questa trappola invasa dai mostri.

— Quali mostri, ingegnere? Non c'è niente di anormale, sulla «Garibaldi». Tutto procede regolarmente. — Le relazioni con i passeggeri non erano la specialità capitano Giannone. Ma fece del suo meglio per calmare gli animi, quindi tentò di raggiungere l'ascensore che portava in cabina di comando.

Si intromise un'altra lady, terribilmente ghiacciata e tagliente: — Ma è la verità, glielo assicuro. L'abbiamo sentito anche noi.

— Ma che cosa?

— Latrava, muggiva, soffiava. Le garantisco che è un autentico mostro alien. Si è rifugiato nelle stive...

La signora elegantissima e scheletrica, intanto, si avvicinava all'abisso di una crisi di nervi: — Oh, i miei poveri bambini che non rivedranno mai più la loro mamma!

Anche altre due signore invocavano l'aiuto del capitano Giannone, e del padreterno, affinché i loro figli potessero godere ancora della luce dei loro occhi materni. Nel miscuglio di sospiri e frasi senza senso, spiccò la voce bianca di un ragazzino:

— Che bello!

— Che cosa, incosciente?

— Il mostro, no? Chissà come ha fatto a entrare nella nave? Mamma, me lo fai vedere?

— Se stai zitto, ti stacco la testa e sberle.

— Va bene. Ma prima voglio toccare il mostro con un dito.

— Capitano, ha visto che c'è sul serio? Lo dicono anche i bambini, la voce dell'innocenza e della verità. Ci liberi dal mostro, altrimenti finiremo nelle spire dello spazio, e moriremo tutti. Morirà anche lei, comandante.

— A me non frega niente di morire dentro o fuori lo spazio. Io farò rapporto all'agenzia di viaggi. Parola di ingegner Cavallini!

Il gruppo dei passeggeri si era ingrossato. Quattordici adulti e sette ragazzi urlavano e imploravano. Chiedevano il libera nos a malo dalla terrificante presenza.

Woody Allen scatenato

I racconti del comico «Saperla lunga» (tascabile Bompiani)

LUNGA di Woody Allen, Tascabili Bompiani, 2000.

ERO seduto nel mio ufficio a pulire la mia calibro trentotto e mi chiedendo quale sarebbe stato il prossimo caso. Mi piace fare l'investigatore privato e, anche se di tanto in tanto qualcuno mi massaggia le gengive con un crick, il dolce profumo dei bigliettoni verdi mi convince che ne vale la pena. Per non dire poi delle pupe, una mia esigenza accessoria che antepongo solo respirare. Questo è il motivo per cui, quando la porta del mio ufficio si spalancò per lasciar passare Heather Butkiss, bionda dai lunghi capelli che entrò a lunghi passi dicendo di essere una modella per nudi a cui serviva il mio aiuto, le mie ghiandole salivari ingranarono la quarta. Ella indossava minigonna ed un golfino aderente e il suo corpo descriveva una tale serie di parabole che fatto venire l'infarto a un bue tibetano.

«Cosa posso fare per voi dolcezza?».

«Voglio che troviate qualper mio conto».

«Una persona smarrita? Avete chiesto alla Polizia?».

Woody Allen, «genio comico», sulla copertina del «Time»

«Non esattamente, Mr Lupowitz».

«Chiamatemi Kaiser, dolVa bene, allora chi è il tizio?».

«Dio».

«Dio?».

«Proprio così, Dio. Il Creatore Fondamentale, la Causa Prima di tutte le cose, l'Onnipresente. Voglio che lo troviate per me».

avevo viste di matte da legare in quell'ufficio, quando una fatta così non ti che ascoltare.

«Perché?».

«Questi sono affari miei, Kaiser. Voi dovete solo trovarLo».

«Spiacente, dolcezza, siete venuta dalla persona sbagliata».

perché?».

«A meno che non sappia tutti i fatti...» dissi, e accennai ad alzarmi.

«Ok, ok», disse lei mordendosi labbro. Si raddrizzò la cucitura calze, strettamente mio beneficio, ma per il momento io non abboccavo.

«Mettiamola giù com'è, dolcezza».

«Bene, la verità è che non sono davvero modella per nudi».

«No?».

«No. Neppure mio Heather Butkiss. chiamo Claire Rosensweig e sono studentessa di filosofia, storia pensiero occidentale e tutto il resto, Vassar. Ho un esame scritto, a gennaio, sulla religione occidentale. Tutti gli altri ragazzi del corso si daranno prove scritte di carattere speculativo, ma io voglio *conoscere*. Il professor Grebanier ha affermato che qualcuno tira fuori qualche cosa di sicuro, può considerarsi bell'e promosso. E mio padre mi ha promesso Mercedes se ottengo i voti massimi».

Aprii un pacchetto di Lucky Strike ed uno di gomma masticare e prelevai da entrambi. La storia cominciava ad interessarmi. Piccola snob, un alto coefficiente d'intelligenza ed un corpo che avrei voluto conoscere meglio.

«Com'è fatto Dio?».

«Non l'ho mai visto».

«Bene, come sapete che esiste?».

«E' affare vostro scoprirlo».

«Oh, magnifico. Allora non sapete che aspetto abbia? O dove cominciare cercarlo?».

«No davvero, malgrado sospetti che sia dovunque. Nell'aria, in ogni fiore, in voi, in me ed in questa sedia».

«Oh, oh!» così panteista. Presi nota mentalmente della cosa e dissi che avrei fatto un tentativo sul suo caso, per cento dollari al giorno, spese e cenetta a due incluse. Ella sorrise approvò la proposta. Scendemmo insieme in ascensore. Fuori si stava facendo buio. Forse Dio esisteva e forse no, ma da qualche parte in quella città vi erano certamente un sacco di individui che avrebbero tentato di impedirmi scoprire ciò che mi proponevo.

Feci mia prima puntata dal Rabbino Itzhak Wiseman, un ecclesiastico locale che doveva rendermi un favore perché avevo scoperto chi strofinava carne di maiale sul suo cappello. Quando parlai lui mi accorsi che qualcosa non andava perché era spaventato. Veramente.

«Naturalmente c'è tu-sai-chi, non mi neppure concesso di pronunciare Suo nome altrimenti Egli mi fulminerà, anche se non riuscirò mai a capire come possuno diventare così permaloso quando viene detto suo nome».

«Tu l'hai mai visto?».

«Io? scherzando? Sono fortunato se riuscirò vedere i miei nipoti».

(Tratto dal racconto «Mister Big»).

I samurai di Sergio Toppi

«Samurai e altre storie», un fumetto di Sergio Toppi dei Fabbri Editori (lire 5500)

IL LUNAPASSERO di Mike Higgs

CATFISH di Rog Bollen

Johannesburg (Sud Africa). Ingrid Nordh, dodici anni, è sicuramente la più giovane addestratrice di animali del mondo; per lei cavalcare il leone è un gioco, che però è diventato la principale attrattiva per i visitatori del Cheetah Safari Park gestito dai suoi genitori (Tel. Upi)

OROSCOPO DI OGGI

a cura di RAFFAELLA GIRARDO

ARIETE (21 marzo - 20 aprile)
Gli affetti sono fonte di molte preoccupazioni ed interferiscono anche nella vostra vita lavorativa. Dedicatevi anima e corpo al lavoro, realizzerete una vostra ambizione. Chi intende ingrandire l'attività vi riuscirà, ma dovrà affrontare qualche difficoltà.

TORO (21 aprile - 21 maggio)
Sono previsti trasferimenti, cambiamenti di casa e di lavoro. Non esitate a scegliere il vecchio o il nuovo. Avrete una persona sincera su cui contare. Risolvete i problemi familiari, è inutile fuggire le vostre responsabilità.

GEMELLI (22 maggio - 21 giugno)
Non è in giornata combattere vostri influssi piuttosto negativi che porteranno scompiglio e ritardi nel lavoro e alcuni perfino delle perdite. La vostra vita sentimentale procede serenamente. Occupatevi subito di questioni legali.

CANCRO (22 giugno - 22 luglio)
Affettivamente vivete momenti di incertezza che siete inoltre portati a drammatizzare. Cercate di prendere una decisione, ma valutate ogni possibile conseguenza. Agevolati da Giove, nel lavoro vi avrete successi e guadagni.

LEONE (23 luglio - 22 agosto)
Si risolve una questione legale riguardante gli interessi. Nella professione avete molti rivali, ma sapete come sgominarli. Dedicatevi ad una iniziativa in collaborazione con un amico. I sentimenti: temporale in ciel sereno ma torna subito il sole.

VERGINE (23 agosto - 22 sett.)
La vostra testardaggine vi crea spesso molti nemici e guai, ascoltate il parere di persone valide e sagge e mettete in atto i loro consigli. Insuccesso di un vostro progetto, ma sarete in grado di riparare agli errori. In amore vivete momenti di solitudine.

BILANCIA (23 sett. - 22 ott.)
Le Luna vi rende malinconici ed insoddisfatti oltre a procurarvi qualche contrarietà nel lavoro. Siate prudenti in ogni atto, esaminate ogni cosa prima di firmare contratti. Attenti ai furti. Gli affetti sono sereni ma cercate di essere più vivaci con il partner.

SCORPIONE (23 ott. - 22 nov.)
Nel lavoro siete circondati da rivali e persone che minacciano seriamente di riuscita le vostre imprese. Non prestate denaro, non vi verrebbe restituito. Problemi e noie riguardanti l'abitazione. Incontri.

SAGITTARIO (23 nov. - 21 dic.)
Sorgono questioni e motivi d'interesse, ne uscirete comunque vittoriosi. Cercate di non dare peso alle maldicenze, si spegneranno di fronte al vostro successo in una iniziativa importante. Dispiaceri in famiglia a causa di un figlio.

CAPRICORNO (22 dic. - 20 gen.)
Saranno gli affetti a ricompensarvi di una giornata lavorativa inconcludente e piena di contrattempi. Attenti a non perdere la calma nelle discussioni con i colleghi. Un vostro hobby vi porterà un guadagno inaspettato.

ACQUARIO (21 genn. - 18 febbr.)
Il lavoro vi richiede più impegno del solito, ma vi darà molte più soddisfazioni. Ad alcuni sono affidate delle missioni. Sono previsti cambiamenti di lavoro e di abitazione. Maternità per alcune nate del segno. Ottimi gli amori.

PESCI (19 febbr. - 20 marzo)
I viaggi d'affari vi porteranno splendidi risultati. Concedetevi un poco di relax, affronterete la nuova settimana più in forma che mai. In amore probabili cambiamenti di partner. Favorite le relazioni extra. Per alcuni matrimonio.

Le stelle della settimana

a cura di Olga Zonca

Mi sembra necessario, in questa settimana, mettere in guardia la Vergine dalle decisioni avventate, lunatiche. La Luna nel Segno, infatti, pur regalando delle ore euforiche, potrebbe spingere i soggetti più oculati dello Zodiaco ad atteggiamenti goliardici che non fanno parte del bagaglio virginiano. Nonostante alcuni momenti piacevoli, si riscontra una maggiore difficoltà ad esternare i propri pensieri, mentre l'intima necessità di armonia con il prossimo rimane inappagata. D'altra parte è colpa e soprattutto della Vergine che di solito apprezza i rapporti umani soltanto quando gratificano il suo egocentrismo e preferisce dare molto agli altri. Avara di se stessa come del suo denaro, la Vergine non si stupisca se non riesce ad instaurare un vero dialogo e soprattutto non ne soffra incolpando di incomprensione chi le sta vicino.

Per chi compie gli anni

Ai Gemelli che compiono gli anni in questa settimana occorrerà, nei mesi di settembre - ottobre, una violenza sul loro carattere pirotecnico per comportarsi in modo oculato e prudente, con attenta valutazione di ogni circostanza. La congenita allegra superficialità dei nati nel Segno in autunno diventerà pericolosa e non sarà facile uscire qual con i soliti metodi poco ortodossi. E' dunque consigliabile un attimo di introspezione e di bilancio, senza menzogne o autoinganni. Per tutto il resto dell'anno astrologico, non vi sono Pianeti negativi che ostacolino le mille iniziative dei Gemelli. Chi compie gli anni oggi e domani, però, deve evitare nella prima parte dell'81 di immischiarsi in imprese prive di garanzie che potrebbero trasformarsi in altrettanti vicoli ciechi.

SCACCHI

Soluzione del problema n. 3154: 1. g3; se 1. ... Txg3/Axg3; 2. Ce5/Tc3 matto.

N. 3155 (11 + 11)

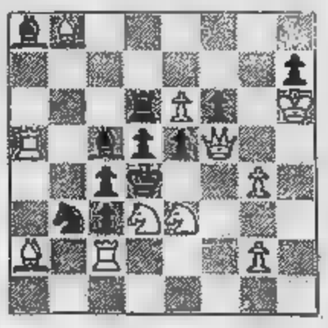

L. Nugel (1959)
Il Bianco matta in 3

DAMA

Il B. vince in 4 mosse (D. Rossi)

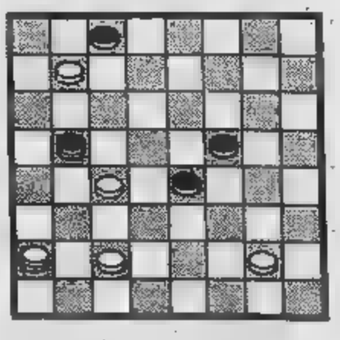

SOLUZ.: 25-21, 15-22; 21-17, 2-9; 17-13, 9-18; 25-21, blocco!

Il dilemma dei genitori - L'importante è mantenere le promesse

Bravo, promosso anche quest'anno Ma che cosa ti possiamo regalare?

La famiglia è la prima cellula educatrice gestisce il diritto allo studio fino a quando i figli non in grado di esigere il rispetto dei loro diritti. Ecco perché quanto avviene nell'ambito della famiglia, non foss'altro che la promessa esito ottenuto, deve essere mantenuto.

La popolazione italiana comprende circa milioni famiglie, composte padre, madre uno o più figli. In queste settimane le scuole si chiudendo ed pettine vengono i nodi delle votazioni, delle promozioni o delle bocciature. Ne derivano rimproveri od elogi ed anche la necessità di mantenere da parte dei genitori promesse fatte, impegni assunti.

Naturale che vi sia un rapporto gradualità tra l'importanza del dono il livello scolastico. Una è il regalo per il conseguimento di un passaggio di classe, altra quello per una licenza di stu- medi o medio superiori che può introdurre all'inizio della vita universitaria.

In questo di molte difficoltà economiche per le famiglie sovente il regalo ha doppio scopo di festeggiare data lieta di essere utile alla futura attività scolastica professio-

nale dei festeggiati. La lista dei doni è praticamente infinita. Fino a qualche fa un diploma laurea sottolineati con l'offerta di un oggetto prezioso: per il ragazzo un orologio d'oro o i gemelli per le camicie; per giovinetta un braccialetto, un collana, anello, paio di orecchini (ora tornati molto di moda). Si trattava di oggetti che rimanevano per anni nel corredo personale dei «gioielli» e che servivano a testimoniare quanto l'occasione fosse importante.

Ora tra i regali più richiesti sono attrezzature sportive per la montagna, per pesca subacquea la sempre tanto attesa motoretta che consente chi la riceve autonomia trasporto. Vanno molto di moda anche i viaggi e l'offerta di una permanenza all'estero di 15 o più giorni può servire a mettere i giovani nella condizione di sentirsi per prima volta veramente liberi e responsabili di se stessi. Inoltre consente anche di imparare una lingua o quanto meno di migliorarne la conoscenza.

C'è infine il caso già accaduto troppe volte: la pro- è stata fatta ma improvvise difficoltà economiche in famiglia o casi di malattia impediscono mantenerla. questa eventualità unica soluzione di- chiaro ed aperto, senza infingimenti. giovane capirà ed apprezzerà per esempio il fatto che il genitore gli offra qualcosa suo personale (un anello, una catena, un vecchio orologio); un gesto di affetto e di buo- volontà potrà essere anche più gradito del dono promesso e disatteso.

Vigna

Arriva la bicicletta Attenzione ai furti

(al. vi.) La bicicletta torna di moda, tutta lustra e sfavillante di cromature, aggiornata nella classica e tradizionale forma. E' un vecchio amore che risale agli anni della prima infanzia, ai tricicli dalle gomme larghe sellino comodo, per poi in già bicicletta, sia pure con ancora due provvidenziali *ruotine* accompagnamento

Con la bicicletta l'adolescente compie le prime spericolate acrobazie ciascuno ricorda soddisfazione l'emozione provata il giorno in cui per la prima volta, rapido scatto, riuscì a far impennare il sollevandolo.

La bicicletta in molti casi può diventare soltanto trasporto necessario, ma anche una fonte economie per le giovanili tasche mai abbastanze ben fornite.

L'adozione di tipi nuovi biciclette «unisex», adatte sia a ragazzi che ragazze, rende questo mezzo di maggiore utilità tutti. La bicicletta ha però difetto: può essere rubata con estrema facilità non bastano gli antifurti applicati sui telai o sulle ruote.

sistema migliore per difenderla è l'ancoraggio a un punto fisso non asportabile (un albero, un palo delle segnalazioni stradali) mediante una catena d'acciaio ricoperta di materie plastiche.

Da bimba signorina con piccolo stipendio

(al.vi.) *Per bambine ancor molto tenera età il dono per la promozione, per esempio una licenza elementare, potrebbe la promessa che quel momento entrerà in funzione anche per loro, già per i fratellini maggiori, la sione della paghetta settimanale che per solito si concede molto più facilmente ai maschi.*

Per ragazzine più grandi invece — sempre che sia compatibile con il loro temperamento — dono molto ricercato è il pagamento del viaggetto per un weekend in compagnia amici e amichette stessa età con assoluta esclusione di noiosi accompagnatori. Molte amano molto invece dono vivo. Mandatele per esempio al canile provinciale consentite loro di salvare magari qualsiasi cagnuccio bastardo che farà poi compagnia affezionandosi subito alla padroncina.

Altri doni: giradischi buona camera-cassette che diano garanzia di esecuzioni accettabili: serie di lezioni di chitarra tali da fornire i primi insegnamenti per strimpellare qualcosa una spiaggia o sotto tenda; ci sono poi le racchette tennis di tante marche diverse, con vasto raggio di prezzi che le fa accessibili a ogni borsa. C'è infine tutta la gamma degli oggetti vestiario.

IL DISCO LO'

novità discografiche d'importazione classico leggero

dopo un anno di fatiche sui libri, lasciati trasportare dalla musica

VIENI AL DISCO LO' troverai il tuo DISCO il tuo PREZZO

Torino
Via San Tommaso
Tel. 53.35.42

al PROMOSSI
CIAO - BRAVO-BOXER
SI' - MOTO GILERA
VESPA
Nuovo ciclomotore ECO
consegna immediata
MORONI
Concess. - Unione 169
Torino - Tel.

PRATICI, COMODI, COLORATI

Di bianco, di blu, di rosso. righe o in tinta unita. Pronti a salpare con la divisa che vogliono: , calzoncini, salopette. Camicia o maglietta. per le impeccabili l'abito intero, come quello

1 - Da sinistra verso destra: maglietta con righe in jersey puro cotone 4500 e bermuda in tela sempre di puro cotone 7000, polo puro cotone salopette righe sempre in cotone 13.000; camicetta righe 11.000 tuta corta in tela 8500.

2 - A sinistra: coordinato in cotone righe composto camicetta polo 15.500 e gonna a marsupio A destra: abito arricciato in cinz puro cotone 13.000.

A TORINO IN VIA LA BRAMOSE

la Rinascente
per essere al corrente. Prima.

Un regalo fra i capi di vestiario

Per lui giubbotto di pelle

Nell'elenco dei doni, oltre ai classici orologi, biciclette, macchine fotografiche, pattini a rotelle ed altri vari attrezzi sportivi, i famigliari hanno scoperto il regalo piacevole e personalizzato nel campo dell'abbigliamento, importante in relazione ai paurosi aumenti dei prezzi registrati anche in questo settore. Iniziamo dai maschi.

Prima di acquistare qualcosa occorre però adeguarsi al gusto dei ragazzi e rispondere alle loro esigenze che sono ben precise e motivate da un certo spirito di gruppo. Il modo di vestire dei giovanissimi, per bislacco che possa sembrare agli adulti, deve essere contrastato il regalo un capo non conforme alla loro mentalità. «In questi giorni — spiegano allo Sporting — si è accentuata la vendita dei giubbotti di pelle alla Fonzie o spalline, dotati di tante tasche, tante borchie e un'infinità di cerniere. Questo giubbotto è centauro che sollecita lo spirito d'avventura dei ragazzi rappresenta uno dei regali più graditi, funzionali, di lunga durata».

Attrezzature equipaggiamento per coloro che si accostano la prima volta ai campi di tennis sono doni ambiti oltretutto necessari all'aspirante tennista. Trattandosi di un premio è di rigore la «firma» famosa come quella di Fila che veste i campioni e suggerisce ai novellini una varietà di coordinazioni, short, magliette e calze caratterizzati inserti colorati a contrastare il bianco cui è legata la tradizione questa disciplina sportiva. Firmate Adidas le scarpe bicolorate del giovane tennista mentre tema di racchette al principiante basta il tipo economico siglato onestamente dal venditore.

La passione del ragazzo per il cavallo può essere appagata senza spese eccessive. L'equitazione, ritenuto uno sport costoso, oggi invece è alla portata di tutti tant'è che nei giorni festivi è difficile trovare un cavallo libero, specie in quei club dove necessaria la tassa d'iscrizione.

Per lei gonna-pantalone con un frutto al collo

Sempre nel campo della moda si può cogliere facilmente il regalo che piace alle signorinelle. Scontato il fatto che molti capi di abbigliamento sono unisex, si nota tuttavia che quest'anno esiste una certa distinzione tra maschi e femmine. Alle ragazzine infatti gli stilisti hanno il vantaggio del colore imponendo la gamma delle delicate, poco virili, tonalità pastello vanno dal rosa confetto al celeste, dal verde acqua al giallo mimosa cui sono affiancati i fuxia, turchese, rosa-shoking, lilla e viola.

Desiderati i calzoni tela in queste coloriture, molto larghi ai fianchi e stretti al fondo che indossati acquistano aspetto inforvagamente clownesco. Eppure questo momento per le ragazzine rappresentano il massimo dell'eleganza giovanile soprattutto quando sono firmati Day-Blue o Goldie: questo tivorrebbero tutti i colori. I produttori astutamente li offrono già coordinati i top identificabili nelle canottiere, t-shirt cotone solcate da rigature oppure alle camicette di tipo romantico in pizzo San Gallo tipo copribusto della nonna. Vanno altrettanto forte i calzoni Bermuda da portare in città le gonne-pantalone mettere le camicie hawajane ricche di colori imprigionati in grafismi floreali. Poi ci sono tante salopette cotone.

Qualcosa in più per arricchire il bagaglio se marine si può scegliere nel ventaglio proposte che si trovano nel fantasioso settore della moda-spiaggia si annidano ambizioni delle teen-agers che vogliono copiare la mamma. Ed primo bikini completato dalla sottanella abbottonata davanti, arricciata in vita oppure coordinato ai bermuda. Da sfoggiare nell'ora della passeggiata serale pagnata dal gelato c'è l'abito di Fioruccino di cotone laminato scozzese che brilla. Per il primo ballo al mare è gradito l'abito lungo generalmente composto dalla sottana fantasia e dal piccolo ma scollatissimo top.

Simpatico, ambitissimo il giubbotto nautico Kway in nailon nei colori forti antinebbia che le giovanissime portano con disinvoltura in città. Altre idee-regalo spaziano tra il completino dopobagno, short e argentina in ciniglia di spugna; i calzoncini di raso profilati di cotone con spacchetti stondati tipo pugile; la nuova tuta da ginnastica; l'abito-canottiera allungato fino ai piedi percorso da righe bajadera e ancor il pareo-stripsy multiuso che funziona da copricostume, da telo per spiaggia e da borsa-fagotto.

Una gran figura farà il dono dell'accessorio novità co- ad esempio la frutta da portare tracolla indicata dall'invenzione Fiorucci: maxi-limoni, mele, in materiale plastico foggia di borse piuttosto capaci sorrette dalla bandoliera in cotone seta. Tracolline colorate in pelle scamosciata, in tela, in rodoide per giorno e sera; cartelle vistose a tinte vivaci costellate da motivi geometrici realizzate in plastica extralucida. Infine l'emozione (c'è dubitare che l'avvertano) indossare per la prima volta pelle in gemellaggio con pochette intonare all'abito sottana indiana autentica in garza cotone ricamata punteggiata dai micro-specchietti.

Rossetti

marvin speciale

LE REFLEX 35 mm

Fujica AZ1 con ob. F2 2/50 mm,		L. 218.000
Ob. Yasashi 135/2,8 MC a vite		L. 68.000
	TOTALE	L. 286.000
Fujica 705 N con ob. F1,8/50 mm, borsa		L. 216.000
Ob. Yasashi 135/2,8 MC a vite		L. 68.000
	TOTALE	L. 284.000
Universa TL 1000 con ob. F2,8/50 mm, borsa		L. 130.000
Ob. Yasashi 135/2,8 MC a vite		L. 68.000
	TOTALE	L. 198.000
Universa TL 500 con ob 2,8/50 mm, borsa		L. 120.000
Ob. Yasashi 135/2,8 MC a vite		L. 68.000
	TOTALE	L. 188.000
Canon AV1 con ob. 1,8/50 mm, borsa		L. 250.000
Ob. Yasashi 28/2,8 MC o Carenar 135/2,8 Canon		L. 84.000
	TOTALE	L. 334.000
Canon AE1 con ob. 1,8/50 mm, borsa		L. 314.000
Ob. Yasashi 28/2,8 Canon o Carenar 135/2,8 Canon		L. 84.000
	TOTALE	L. 398.000
XG1 con ob. F2/50 mm, borsa		L. 255.000
Ob. Yasashi 28/2,8 MC Minolta o Carenar 135/2,8		L. 79.000
	TOTALE	L. 334.000
Asahi Pentax ME con ob. F1,7/50 mm, borsa		L. 263.000
Ob. Yasashi 28/2,8 MC Pentax K		L. 80.000
	TOTALE	L. 343.000
Pentax con ob. F2,8/40 mm.		L. 249.000
Ob. Yasashi 135/2,8 Pentax K		L. 75.000
	TOTALE	L. 324.000
FE con ob. F1,8/50 mm.		L. 409.000
Ob. Unitor 85 - 210 mm. F3,8 MC Macro Nikon		L. 205.000
	TOTALE	L. 614.000
Nikon EM con Ob. F1,8/50 mm.		L. 255.000
Ob. Unitor 85 - 210 mm. F3,8 MC Macro Nikon		L. 205.000
	TOTALE	L. 460.000
Olympus OM10		L. 143.000
Ob. Unitor - 210 mm. F3,8 MC Macro Olympus		L. 205.000
	TOTALE	L. 348.000
Zenit E ob. F2/58 mm,		L. 86.000
Ob. Yasashi 135/2,8 MC a vite		L. 68.000
	TOTALE	L. 154.000
Edixa CX-5 con ob. F1,7/50 mm, borsa		L. 206.000
Ob. Yasashi 135/2,8 Pentax K		L. 75.000
	TOTALE	L. 281.000
Vivitar XV1 ob. F2/50 mm, borsa		L. 182.000
Ob. Yasashi 135/2,8 Pentax K		L. 75.000
	TOTALE	L. 257.000
Topcon 300 con ob. 1,7/50 mm,		L. 235.000
Ob. Yasashi 135/2,8 K		L. 75.000
	TOTALE	L. 310.000

QUARTA IMMAGINE | CGSS

Prezzi IVA compresa
Apparecchi con doppia garanzia

LE OFFERTE SONO VALIDE FINO AD ESAURIMENTO

Il grande centro foto-cine-ottica
marvin
Via Lagrangè 45, Torino

arrivi parcheggi gratuiti: via Rattazzi 4bis (direttamente collegato al negozio con ascensore) via Rattazzi 8 (sotto il nuovo negozio Cardano)

LAJOLO

STRUMENTI MUSICALI

Vendita con particolare assistenza tecnica

Concessionario:
Hammond - Yamaha -

Pianoforti:
Schiedmayer - Hoffmann - Furstein

Fisarmoniche:
Crosio - Dallapè

CORSO SAN MAURIZIO 19/19
TORINO - TELEFONO 876.445

Dove c'è sport c'è Coca-Cola.

Bevete Coca-Cola MARCHIO REG.

EUROPA 80

Europei di calcio 1980

ECONOMICI

19 Vendita alloggi

SICA F vende Cantalupo recente villa signorile di tre camere soggiorno cucina servizi box auto giardino ottima esposizione. Tel. 534289 543339.

UTIP 531.188 vende via Caboto 3 camere cucina servizi posto auto nel cortile facilitazioni [redacted] pagamento.

UTIP 531.188 vende via Vistrorio alloggio recentissimo 2 camere tinello servizi [redacted] dilazioni pagamento.

UTIP 531.188 vende centralissimo via Saluzzo 2 camere cucina servizi termo centrale 19 milioni 900 mila rateabili.

[redacted] vende Borgo Vittoria via [redacted] recente ca[redacted] tinello cucinino ingresso bagno dilazioni pagamento.

VIA BARI 14
1 camera cucina termo centrale vende Lux Casa. Tel. 546.478.

VILLA libera subito recente costruzione in Rosta frontestante «Scuola Nuova» composta da soggiorno, due camere letto, cucina due bagni, al piano terreno garage e ampio locale [redacted] studio, giardino circostante recintato [redacted] 1000 [redacted] Fiduciaria Immobiliare [redacted]

VILLA nuova [redacted] libera arredata con ottimo stile posizione panora[redacted] Roletto (Pinerolo), disposizione locali su unico piano salone, cucina due [redacted] letto, mansardi[redacted] due bagni, ampio garage terreno 1800 mq L. 95 milioni. Fid[redacted] Immobiliare 556958.

20 Domande affitto

[redacted] Immobiliare [redacted] uffici alloggi ville locali industriali Torino e cintura. Tel. 6503024 [redacted]

CERCASI in affitto per persone referenziatissime villa bifamigliare con 2 alloggi minimo mq 150 caduno oppure alloggi stesso stabile caratteristiche signorili preferibilmente zona Crimea Gran Madre e vicinanze. Solo precollina. Telefonare Magro 510.564.

PROFESSIONISTA con ottime preferenze cerca in Torino un appartamento. Telefonare [redacted].489.

21 Offerte affitto

AFFITTASI alloggetto ammobiliato uso pied-à-terre a persona referenziata in Torino. Tel. 378.810.

IN residence zona Mirafiori affittasi monocamere elegantemente arredate. Tel. 309.5787.

22 Traslochi

AUTOTRASLOCHI grandi e piccoli per città e tutta Italia, magazzino deposito [redacted] Telefonare 346.777[redacted]

24 Mobili, [redacted]

ATTENZIONE: camere matrimoniali 359 mila, cucine in laminato complete 239 mila. Pagnone Mobili, via Lagrange 29 (cortile).

BAROVERO DA DI PIU'
ampia scelta di mobili classici e moderni ambientati. Convenienti dilazioni di pagamento. [redacted]5 angolo via Valperga Caluso. Parcheggio.

25 Artigiani, ecc.

DECORATORE esegue tinteggiatura tappezzeria raschiatura palchetti lavori rapidi tel. [redacted].

[redacted] perfettissime [redacted] tappezzeria compresa 80.000 infissi 10.000 rapidamente tel. 355296/323876.

RIVESTI in legno la tua casa villa tavernetta rustico mano d'opera specializzata. Telefonare 837.124.

36 Nautica

AUTOMAR cabinati motoscafi canotti motori fuori bordo alle condizioni più vantaggiose. Via Tunisi 50, tel. 396.178.

NAUTICA Sanbartolomeo al Mare (Im) motori Evinrude imbarcazioni di marca accessori assistenza custodia. Borgarello Mare Verde tel. 0183 400.539.

37 Campeggio e sport

LIQUIDIAMO fino ad esaurimento magazzino a prezzo di fabbrica stock di tende, canadesi, verande, carrelli appendice, portabarche e centinaia di accessori per il campeggio e il tempo libero. Abrate Sport, corso [redacted] 140, tel. 610.878.

[redacted] camper autocaravan. Per impegni [redacted] lavoro [redacted] Week-end, viaggi [redacted] nozze, per una vacanza diversa Abratesport corso Traiano 140. Tel. 610.878.

160 caravan di fine serie acquistate in blocco a prezzo super in convenienza Caravan Center strada aeroporto. Telefonare 262.1271.

38 [redacted] veterinaria

TRAPPO Club tel. 636.883 dispone bellissimi dalmata bassotti yorkshire cocker schnauzer nani - gattini [redacted]

42 Antiquariato

ANTICHITA' «Il Gabbiano» vasta esposizione autentici [redacted] dal '500 all'800 tavoli rocchetto rotondi, fratine, credenze, piattaie, [redacted]umò, cassapanche, [redacted]e, ecc. Prezzi interessanti. Moncalieri, strada Torino [redacted] (proseguimento di corso Moncalieri), telefono 640.7352.

45 Ville, app., cascine per vacanze, acq.-vend.

A.A.A. BAITA indipendente di 4 vani con 1000 mq di terreno a 45 km da Torino Res Immobili vende a L. 18 milioni 500 mila strada acqua luce sufficiente 30%. Tel. 512923.

A.A.A. Mi collina casa rustica bifamiliare indipendente completamente ristrutturata di [redacted] vani 9 garage e terreno Res Immobili vende 40 km circa da Torino a L. 75 milioni trattabili. Tel. [redacted]

[redacted] 6.900.000 Res Immobili vende casetta di tre vani cantina parcheggio [redacted] acqua lu[redacted] km[redacted] Torino. Tel. 512923.

A L. [redacted]
Il Punto Immobiliare Spa vende rustico indipendente in costruendo villaggio pagamento rateale. Tel. 658235.

A [redacted]
Il Punto Immobiliare Spa vende 700 mq di costruzione [redacted] ad albergo ristorante bar con 4 mila mq di parcheggio interessante zona [redacted] pagamento rateale. Tel. 658235.

[redacted]
Il [redacted] Immobiliare Spa vende rustico par[redacted]ente ristrutturato servito [redacted] [redacted]ua e luce pagamento rateale. Tel. 658303.

A privato vendo [redacted] arredata vero affare 5 vani cucinino bagno cinta giardino [redacted] mq piccola piscina zona panoramica 35 km [redacted] Torino L. 87 milioni. Tel. [redacted]

A 800 m slm Biellese vendo casetta di 10 vani cantina solaio orto acqua e luce tel. 011 882198.

[redacted] Ospedaletti [redacted] in villini signorili vista [redacted] panoramica nel verde 1-2 vani e servizi Murialdo e Sarà vende; mutui e dilazioni. Ceriale tel. 0182 90.320, Ivrea 0125 48.557.

ALMESE villa unifamigliare recente con giardino 5 camere soggiorno cucina doppi [redacted] società Valsusa 936.8796 - 821.452.

BORGHETTO centrali arredati: monolocale 37 milioni, camera cucina 43 milioni, 2 camere tinello 68 milioni, eventuali dilazioni pagamento. Tel. 0182/970.388.

CASALEGNO
(A) cerca urgentemente case ville rustici in città, mare, montagna, garantiamo rapidità di vendita e massimo realizzo per contanti. Tel. 011 638.444.

CASE al mare vende alloggi Loano Pietra Ligure Ceriale Alassio Ospedaletti Toirano tel. 019/669.972 - 011/893.064.

CERVO LIGURE
(Imperia) la Costruzioni Spa di Genova vende, nel nuovo condominio La Serre, a 200 metri dal mare, appartamenti da 1-2-3 vani più servizi, con cucine arredate. Consegne primavera 1980. Mutuo S. Paolo. Ufficio vendite in cantiere aperto tutti i giorni, anche festivi, escluso il mercoledì. Tel. 0183 400.654.

COLLE BRAIDA
40 km da Torino in splendida posizione privato vende alloggi e monocamere. Prezzi a partire da 16 milioni mutuo compreso facilitazioni pagamento. Tel. 655.842 - 650.87.64.

EDEN Ceriale vende a S. Stefano Mare 2 locali servizi posto auto cantina 100 mt mare L. 53 milioni. Tel. 0182/90020.

FERMARSI A GRAVERE
costa la metà e a soli 55 km da Torino è già vera montagna (altezza m 800) adatta a tutti. Appartamenti in palazzine composte di soggiorno con angolo cottura camera letto bagno balcone cantina e ampio sottotetto. Prezzi molto favorevoli da L. 25 milioni a L. 36 milioni 300 mila [redacted] seconda delle superfici. A [redacted] mutuo S. Paolo 15 anni. Giardino condominiale mq 12 mila con tennis e bocce. Visitateci al sabato e la domenica a Gravere statale [redacted] altezza distributore Total oppure nei giorni feriali Immobili Italia via Lamarmora 26 Torino. Tel. 585.836 - 605.890.

FINALE Ligure vendonsi alloggi bilocali e trilocali ottima posizione da 47 milioni a 53 milioni. Tel. 019 600.685 - 68.492.

GIAVENO Valsangone Immobiliare via Pacchiotti 29. Tel. 937.227 aperta tutti i pomeriggi, sabato tutto il giorno tratta i vostri immobili per acquisti e vendite in zona.

GRIMALDI tratta collina Villar Perosa rustico [redacted] riattare tre vani e terreno. Tel. 0121 [redacted]

MANSARDA nelle Langhe di 130 mq più garage in palazzina recentissima 38 milioni 600 mila rateabili affare. Contar 0182 43.158.

PRIVATO acquista contanti alloggio su lungomare da Ventimiglia a Sanremo. Tel. 0121 74.545 serali.

PRIVATO vende due camere al mare Spotorno o cambia con alloggio Torino. Tel. 710539 [redacted]

SANREMO tel. 0184 72672 alloggio 3 camere sala cucina lavanderia servizi mq 135 vendesi 115 milioni dilazioni affare.

SARDEGNA golfo di Marinella impresa vende mono-bi-trilocali a 20 mt dal mare, visita [redacted] posto organizzata. Telefonare 587.014.

SARDEGNA Villasimius vende bellissima villa completamente arredata posizione eccezionale giardino. Telefonare (011) 587.014.

TORRE PELLICE
zona viale Dante impresa vende o permuta appartamenti 2 vani servizi box giardino abitabili subito. Mutuo e dilazioni. Domenica personale sul posto. Tel. 0121/932.112.

USAV 747.729 vende in Gravere di Susa residence S. Monica ultimi appartamenti in nuova costruzione di prestigio 1-2-3-4 camere servizi box auto e cantina giardino condominiale. Mutuo e dilazioni.

UTIP AT 0141/56,878 Torino 011/531.188 vende a Cervinia costruzione recentissima liberi arredati: soggiorno 1-2 camere cucina bagno box giardino privato mutuo fondiario dilazioni.

UTIP 547.828 vende Bibiana regione S. Vincenzo in finizione mono bilocali salone 2 camere da 15 milioni 600 mila, posti auto, club tennis, deposito sci. Acquisto con 30% contanti. Personale in loco sabato domenica.

VAL DI LANZO
vendo baita parzialmente ristrutturata di 3 vani terreno acqua luce. Tel. 882.198.

VILLINO entroterra Loano vista mare 2 camere cucina bagno giardino box sottostante 44 milioni + mutuo 18 milioni. Agenzia Edilriviera 0182 970.396.

1.000.000 contanti buon reddito vendesi Riviera Adriatica casa vacanze in residence o in ville con pineta e piscina: Immobiliare Maddaloni, via Pomba 29, telefono 011/558.418 - 547.950.

46 Ville, app., camere per vacanze, affitto

LIMONE affittasi annualmente appartamenti vuoti o arredati 4/6 posti letto a partire da L. 800 mila a 1 milione 500 mila amministrazione Baldi tel. 011/517.803.

SARDEGNA S. Teresa di Gallura Porto Quadro sul mare piscina tennis, affittansi alloggi nuovi. Tel. 0182 20.361 ore serali.

49 Informazioni

AIRT investigazioni controlli infedeltà, indagini matrimoniali private. Rintracci ovunque corso Re Umberto 54 tel. 599034.

ALLA Sfinge investigazioni controlli infedeltà rintracci ovunque. Via Bruno Buozzi 5 angolo via Roma, tel. 534.615.

DETECTIVE esegue controlli infedeltà indagini private commerciali documentate via Meucci 2. Telefonare 011 538.132.

INFORMITALIA informazioni commerciali private, indagini controlli infedeltà. Corso Vittorio Emanuele 107, telefoni 511.024 - 539.692.

51 Occasioni

A. CAMSA arredamenti via Gorizia 82 rinnovando stand vende cucine e camerette ragazzi a prezzi eccezionali.

BAROVERO si rinnova. Prezzi di assoluta convenienza: sale, soggiorni, cucine, poltrone, articoli vari. Dilazioni di pagamento. Via Belfiore 45 angolo via Valperga Caluso.

RIVERNICIARE il bagno ed i lavandini è facile con le nostre vernici epossidiche. Massima resistenza e lavabilità. Vendita al Duco Shop corso Vittorio Emanuele 24. Tel. 532.617.

52 Varie

ACQUISTA antichità sale studi rinascimento barocco mobili '800 e rustici soprammobili. Telefonare 472.195 - 740.584.

ACQUISTA oggetti vari anticaglie mobili in stile rottami piuma d'oca. Sgombra alloggi cantine. Tel. 485.440 481.058.

CHIAROVEGGENTE maga cartomante medium diplomata risolve fortuna, leva contrarietà riunisce a persone amate, esiti. Telefonare 309.7738.

MAGA veggente cartomante radiestesia consiglia risolve problemi d'amore vi farà tornare la persona amata talismani e pantacoli protettivi. Tel. 698.6773 solo donne, via Muratori 13 Torino.

OFFRO nuovi divanoletto 140 mila, materasso molle 25 mila, pensile 28 mila, colapiatti 30 mila, cappa 45 mila, camera scapolo 300 mila, soggiorno componibile 650 mila. Telefonare 739.5677.

PORTOBELLO Il mercato dell'antiquariato di None su 3 mila mq. troverete dall'oggetto al mobile tappeti pianoforti librerie ecc. vendita per commercianti privati e collezionisti. Tel. 986.5584 - 986.9519.

Graziani e Bettega vogliono battere l'Inghilterra, ma precisano

«Italia, se non cresce è finita»

Per Graziani l'ora del riscatto

DAL NOSTRO

POLLONE — Gli azzurri «rimasticano» il pareggio ottenuto con la Spagna. Si moltiplicano gli interrogativi: colpa del caldo, delle circostanze, dell'avversario rivelatosi più forte previsto dell'Italia che non ha mantenuto le premesse vigilia? Obbiettivamente, da questa nazionale ci si aspettava molto più. Ora, pur nel rispetto di Spagna che è stata la rivelazione del primo «giro» di questo torneo, dobbiamo serenamente ammettere che certi dubbi certe perplessità sugli azzurri riaffiorano fors'anche più allarmanti. Alcuni (troppi per la verità) paiono fuori condizione, altri tesi, altri risentono negativamente del momento difficile che attraversano i colleghi. E la reazione a catena induce conclusioni poco rasserenanti. Questa nazionale (siamo d'accordo con Bearzot) forse meglio che può offrire calcio italiano oggi, non lo esprime.

Guardare in faccia la realtà

Contro la Spagna, azzurri al di sotto delle loro possibilità. E domani c'è l'Inghilterra che si affaccia minacciosa. Se l'Italia non cresce, addio sogni di gloria. ritiro Pollone l'atmosfera è distesa. Nessuno è disposto a drammatizzare la situazione e nessuno rifiuta di guardare in faccia la realtà. Graziani e Bettega non hanno disputato una buona partita, ma si trovati anch'essi coinvolti in situazione generale poco confortante.

«Diamo merito alla Spagna — dice il travanti azzurro — *anche abbiamo azzeccato la partita secondo le nostre possibilità».*

Potevate perdere.

«Ma potevamo anche vincere».

E ora?

«Con l'Inghilterra ritroveremo noi stessi».

E se aumenta il caldo?

«Aumenterà anche per gli altri».

dice che atleticamente l'Italia sia meno dotata delle partecipanti a questo girone.

«No, siamo sullo stesso livello degli altri».

Attacco impotente oppure centrocampo avaro nel darvi sostegno?

«Un po' l'una po' l'altra cosa».

Il Belgio e l'Inghilterra hanno pareggiato, il campionato europeo comincia dunque domani. Con quali prospettive per voi?

«Buone se cresciamo. Altrimenti sono dolori. E se perdiamo con l'Inghilterra è finita!».

Che Graziani è uscito da questa prima gara?

«Un Graziani convinto poter fare di più. Io sto bene, mi sento dare il massimo, ma per fare questo bisogna che concorrano tanti elementi favorevoli».

Il pareggio vi basterebbe per puntare ogni carta sul match finale con il Belgio?

«Noi vogliamo vincere con l'Inghilterra. E vogliamo tornare a giocare alti livelli».

che percentuale è espressa l'Italia giovedì sera?

«Al sessanta per cento, dunque non si può che migliorare».

Anche Bettega, come Graziani, non ha potuto esprimersi meglio giovedì per una serie di circostanze concomitanti. Anche per lui esiste una spiegazione logica. *«Noi due non eravamo in serata* — dice — *ma anche la squadra non lo Quale sia la causa e quale l'effetto non so dirlo. La squadra, comunque, non ha giocato come può».*

Ed ora cominciano difficoltà.

«Ma niente compromesso, anche se contro gli spagnoli ci avrebbe dato punti morale».

Morale depresso allora?

«No, il morale c'è».

Cosa manca?

«Non lo so. Io, ad esempio, ero un po' imballato nel primo tempo; non saprei dire se dipendesse dalla tensione oppure dal caldo».

E' lontano il clima argentino

Sapevate che a giugno avreste ritrovato le temperature dell'Argentina...

«Lo sapevamo. Ed io ho sempre detto che questo campionato europeo lo avrebbe vinto chi si sarebbe presentato nel mese di giugno nelle migliori condizioni».

Forse la Spagna vi ha sorpreso perché è la più abituata, insieme con la Grecia, alle temperature alte?

«E' un'ipotesi da tenere in considerazione».

Domani c'è l'Inghilterra...

«Lo quando c'è stato sorteggio. E aggiungo che chi perde domani è fuori gioco definitivamente».

Conclusioni parallele di Graziani di Bettega. momento delicato, decisivo. A nostro avviso loro due palla. Molto dipenderà da quale appoggio saprà offrire la squadra. Speriamo che quest'Italia cresca davvero e fretta, poiché il campionato europeo non aspetta consuma nel breve giro di otto giorni ogni fascino ogni suo interesse. Graziani e Bettega hanno dichiarato che vogliono battere l'Inghilterra. L'impresa non è impossibile. La squadra Greenwood ha dimostrato contro il Belgio molte lacune. Tipi come Keegan, Woodcock e Johnson apparsi tutt'altro che irresistibili. Anche loro patiscono il caldo. Bisognerà vedere chi si scioglierà prima.

Angelo Caroli

Oggi e domani

programma europeo

GIRONE A

RISULTATI

CECOSLOVACCHIA - GERMANIA	0-1
- OLANDA	0-1

CLASSIFICA

	p	g	v	n	p	f	s
GERMANIA		1	1	0	0	1	0
OLANDA		1	1	0	0	1	0
CECOSLOVACCHIA	0	1	0	0	1	0	1
GRECIA		1	0	0	1	0	1

PARTITE DA DISPUTARE

Oggi:

A - OLANDA (ore 17,45, Napoli)

CECOSLOVACCHIA - (ore 20,30, Roma)

Martedì 17 giugno:

CECOSLOV. - OLANDA (ore 17,45, Milano)

- GRECIA (ore 20,30, Torino)

MARCATORI

1 gol: Rummenigge (Ger); Kist (Ol)

GIRONE B

RISULTATI

SPAGNA - ITALIA	0-0
BELGIO -	1-1

CLASSIFICA

	p	g	v	n	p	f	s
INGHILTERRA	1	1	0	1	0	1	1
BELGIO	1	1	0	1	0	1	1
ITALIA	1	1	0	1	0	0	0
SPAGNA	1	1	0	1	0	0	0

PARTITE DA DISPUTARE

Domani:

- BELGIO (ore 17,45, Milano)

ITALIA - INGHILTERRA (ore 20,30, Torino)

Mercoledì 18 giugno:

SPAGNA - (ore 17,45, Napoli)

ITALIA - BELGIO (ore 20,30, Roma)

MARCATORI

1 gol: Wilkins (Ingh); Ceulemans (Bel)

Tardelli difende Causio

(«Siete troppo cattivi con lui»)

DAL NOSTRO INVIATO

POLLONE — *Dopo lo 0-0 la Spagna, Marco Tardelli riusciva prender così ha potuto riflettere sulla partita che definisce strana. «Potevamo vincerla perderla, probabilmente non eravamo tutti in forze e non siamo riusciti esprimere un gioco un rendimento all'altezza delle nostre possibilità», commenta «Schizzo». Anche lui, pur impegnandosi, sofferto ammette che gli è mancata la lucidità.*

«Peggio non si può giocare e speriamo sia un e non un campanello d'allarme — *continua Tardelli* —. Lo verificheremo domani sera Torino con l'Inghilterra».

Può aver influito, giustifica la prestazione sotto tono di parecchi azzurri. Il cambio repentino di clima ed il passaggio dal pesante all'asciutto? Tardelli non risponde perché non aggrapparsi a simili attenuanti. Con la consueta sincerità ammette però che è mancata qualità del gioco: «Eravamo tutti con i nervi tesi, sentivamo l'importanza partita poiché con già il di parità fra Inghilterra e Belgio. Sapevamo che vincere voleva sfruttare una grossa occasione, invece ripartiamo da quota zero, o meglio a pari punti con le altre rivali. Il girone è ancora apertissimo, tutto da giocare».

Questa Nazionale che non riesce a rinverdire prestazioni del «Mundial», merita ancora fiducia? Tardelli augura che la partita con la Spagna venga cancellata al «Comunale» e sostiene che, sul piano della corsa, la squadra ha risposto abbastanza bene ma che qualcosa non ha funzionato nello sviluppo della manovra offensiva e che in difesa, si sono corsi rischi di troppo.

C'è chi il processo al centrocampo dove, oltre Tardelli, mette sotto accusa Oriali nonché Antognoni Causio i quali hanno ritornito dovere Bettega e Graziani, per altro sempre puntuali nello smarcamento pronti a concludere sui pochi palloni giocabili. A chi gli s'aveva Causio, Tardelli ribatte: «Sarebbe più giusto domandarci avevamo tutti. Gli spagnoli hanno giocato bene. Evidentemente si adattano meglio al clima caldo-umido, ed erano più distesi non avendo niente da perdere. Quanto Causio sicuro che verrà fuori al momento tuno».

Marco Tardelli nell'incontro che l'Italia vinse per 2-0 all'Olimpico contro l'Inghilterra

Lo si diceva anche alla vigilia di Italia-Spagna, ma il «barone» (come del resto altri azzurri) non ha fornito la risposta che la gente si aspettava fui. vuole confermarlo anche l'Inghilterra a dispetto di coloro che pretendono l'esclusione.

sembra ci sia po' di cattiveria nei riguardi Causio — *rileva Tardelli* —. E' un giocatore di classe, pedina importante che può trovare il colpo per risolvere la partita. ciò potrebbe verificarsi proprio con inglesi».

In questa prima serie di incontri si giocato prevalentemente di rimessa. L'hanno fatto squadre del calibro della Germania Ovest e della Cecoslovacchia, così come si sono rifugiate nel contropiede anche Spagna Grecia. Le sole cercar di assumere l'iniziativa sono state, l'Olanda, proprio Inghilterra e Italia. Quale sarà la tattica più opportuna da adottare contro gli uomini di Greenwood? o attacco? Tardelli per la prima soluzione e ritiene che il contropiede l'arma più idonea l'Inghilterra, fuori casa, perde una buona percentuale di aggressività rispetto a quando gioca Wembley, davanti al proprio pubblico. Un pronostico? Tardelli non si sbilancia: «Tutto può succedere, anche che noi si vinca. Lo ripeto: possiamo che migliorare».

Domani sera Tardelli avrà di fronte Kevin Keegan. L'ha visto in tv contro il Belgio e n rimasto impressionato però lo giudica un cliente molto difficile marcare perché «va prendere il pallone nella sua area». Sarebbe forse più semplice prendere le adeguate contromisure se Keegan giocasse di punta anni fa a Londra nella gara persa dagli azzurri per 2-0. «Difficilmente accadrà — *osserva Tardelli* —. Io farò del mio meglio per imbrogliarlo. E' sempre un grosso giocatore anche in questo campionato d'Europa le stelle non riescono ad emergere».

Bruno Bernardi

Oriali terzino, Benetti mediano

Cabrini bocciato

POLLONE — (b. b.) Novità l'Inghilterra. Bearzot sembra orientato con un turno riposo Cabrini, con conseguente arretramento Oriali nel ruolo di terzino e inserimento di Benetti in mediana. Nella «rosa» convocati per il con la squadra di Greenwood c'è anche di Giuseppe Baresi, quale potrebbe trare, in caso di necessità, partita iniziata.

Alla vigilia del match decisivo un problema in più per Bearzot

Zaccarelli: «Mi sento di fare il Causio»

DAL NOSTRO INVIATO

POLLONE — Franco Causio si difende attaccando. Messo in croce dalla critica dopo la deludente prova offerta contro la Spagna, l'ala della nazionale passa al contrattacco [redacted] dimostra di avere carattere in [redacted] momento in cui la barca azzurra sta affondando [redacted] lui ha la possibilità di turare, almeno [redacted] parte, le falle che vanno aprendosi nello schieramen[redacted] voluto da Bearzot.

Causio [redacted] attraversando un periodo nero, [redacted] lui può negarlo. Dopo [redacted] stagione piena di chiaroscuri ma tutto sommato positiva, è crollato nel momento più delicato, quando doveva garantire [redacted] nazionale il suo massimo apporto, quel contributo [redacted] e [redacted] idee che consentirono alla squadra di Bearzot di disputare [redacted] grande mondiale.

Di lui dice il compagno Cabrini, altro giocatore sotto processo dopo la partita di Milano: *«Franco è un tipo sensibile, le critiche che gli sono piovute addosso dal momento del ritiro qui a Pollone lo hanno disturbato. [redacted] mondiali la situazione ambientale [redacted] identica, ma lui seppe rispondere [redacted] tutti giocando alla grande. Ora la situazione [redacted] sembra ripetersi e quindi la [redacted] del [redacted] apporto si fa sentire. Lasciarlo fuori? Non credo sia la tattica migliore in questo momento, perché perderebbe fiducia»*.

[redacted] Causio parla anche Zaccarelli ma indirettamente. Il granata offre infatti al sua candidatura per una maglia, domani contro l'Inghilterra, dicendo esplicita[redacted] *«Sono pronto [redacted] giocare anche sulla fascia destra del campo [redacted] sono sicuro che il mio tipo [redacted] gioco [redacted] sarebbe stravolto. [redacted] me[redacted] fantasia ed estro di altri, ma so garantire continuità di rendimento. Attendo comunque, [redacted] sempre, le decisioni di Bearzot»*.

Un problema in più per il c. t. azzurro.: Zac [redacted] vuole evidentemente far fuori il «barone». [redacted] è chiaro che in cuor suo un pensiero [redacted] quella maglia l'avrà fatto di certo. Causio però [redacted] sta a mollare ed anzi sembra deciso [redacted] riscattarsi fin da domani, anche se il morale [redacted] è alle stelle.

Solitamente avaro di parole, questa volta sembra [redacted] fiume [redacted] parole, e il dialogo scorre via veloce [redacted] sempre interessante: *«Non voglio essere il solo capro espiatorio* — esordisce — *anche [redacted] in [redacted] certo [redacted] mi attendevo tutte queste critiche nei miei confronti»*.

— Ed allora perché al Meazza era l'ombra [redacted] stesso?

«Io sto bene — ribatte — *forse mi frena la paura di sbagliare perché [redacted] che tutti mi aspettano al varco [redacted] a ogni mio minimo errore crolla il mondo. Nonostante ciò cerco di essere tranquillo anche grazie all'aiuto dei compagni»*.

— Ci si chiede [redacted] questo punto [redacted] le farebbe bene [redacted] un turno di riposo.

«A star fuori non ho pensato assolutamente e poi è un problema di Bearzot. Se il mister però mi chiederà di farmi da parte, anche se in Italia non ci [redacted] giocatori [redacted] le mie caratteristiche, non ci sono problemi, ubbidirò. Ma ripeto non mi sta bene prendermi tutte le colpe [redacted] poi affrontare l'Inghilterra mi stimolerebbe a far bene. Non sono un vigliacco e so prendermi le mie responsabilità».

Causio precisa che nessun problema [redacted] calcistico lo [redacted] e che si [redacted] solo di mancanza di serenità. Quindi da una sua spiegazione del momento poco felice attraversato da tutta la squadra giovedì sera: *«Gli avversari sanno tutto di noi* — spiega — *non siamo più la sorpresa dei mondiali. E quindi prendono le dovute contromisure»*.

— E dopo questo passo falso cosa potrà succedere?

La risposta del giocatore è precisa: *«Nulla è compromesso, basta ritrovare la tranquillità. Contro gli inglesi cercheremo di tornare noi stessi, posso garantire il massimo impegno mio e di tutti. Del resto anche le altre squadre non hanno fatto vedere cose eccezionali; la paura di perdere condiziona tutti, perché se fallisci una partita sei fuori»*.

Ieri Causio e gli altri giocatori sono stati sottoposti a controlli medici particolari. Il professor Vecchiet ha trovato tutti in buone condizioni, forse uno psicologo non avrebbe ottenuto risultati altrettanto positivi. Soprattutto Cabrini sembra frastornato [redacted] in modo anormale. Confessa il terzino: *«Con la Spagna la tensione nervosa mi ha giocato [redacted] brutto tiro al punto da costringermi a uscire per il gran mal di stomaco. Ora però voglio concentrarmi sugli inglesi. Contro Keegan e compagni [redacted] penseremo più alla Spagna e cercheremo di [redacted] ripetere certi errori. Cambiare squadra? Non credo che i problemi si risolvono con altri giocatori. Il fatto è che, come è accaduto per noi della Juventus, siamo diventati più prevedibili»*.

La nazionale da stasera lascerà le verdi e fresche colline di Pollone per calare nel caldo afoso di Torino. Non si capisce bene questa scelta di Bearzot, soprattutto alla vigilia di una partita tanto delicata. Forse anche questo è un alibi, almeno se le cose andranno male contro l'Inghilterra si potrà sempre accusare il clima nascondendo, [redacted] troppo spesso capita, i problemi reali [redacted] questa squadra avviata a concludere il suo ciclo. Tra due anni al [redacted] di Spagna, quanti di questi azzurri ci saranno?

Fabio Vergnano

A Napoli partita decisiva per la finale

Tra Olanda e Germania sfida di superpotenze

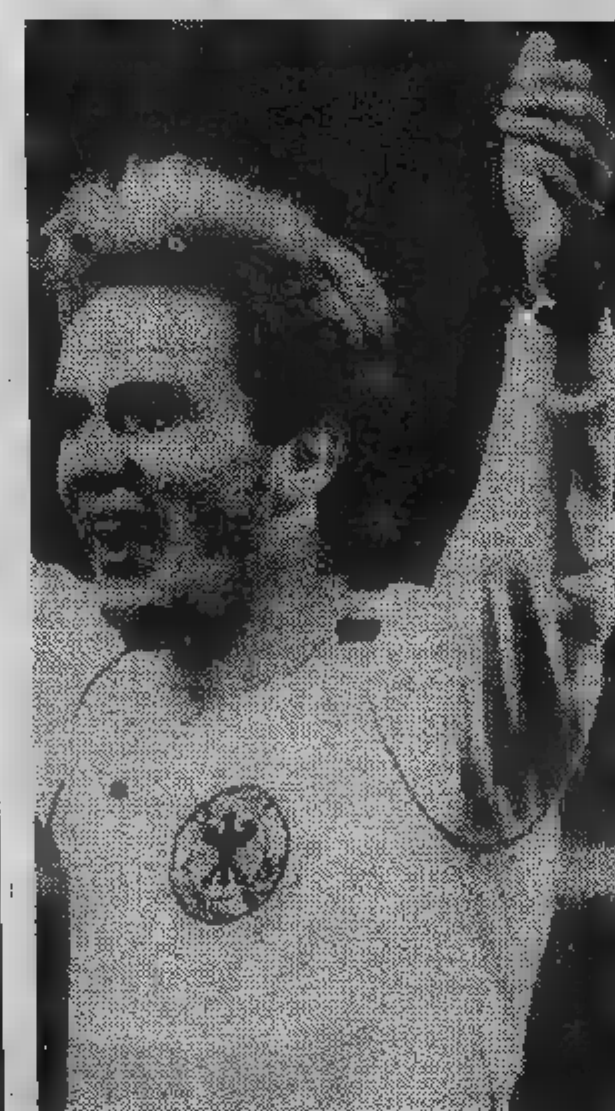

Rummenigge, attaccante della Germania

[redacted] — [redacted] gioco [redacted] Germania [redacted] Olanda c'è già una buona fetta [redacted] vittoriose nella pri[redacted] partita (i tedeschi contro i cecoslo[redacted] gli olandesi contro i greci) le [redacted] squadre, [redacted] colonne dell'Europa calcistica, daranno vita [redacted] una sfi[redacted] piena di fascino, [redacted] la più spettacolare [redacted] campionato [redacted]ropa.

Il rischio [redacted] però [redacted] alla luce di quanto messo in mostra [redacted] due squadre nella partita d'avvio, tante [redacted] vadano deluse e [redacted] le [redacted] superpotenze rimedino una modesta figura. I propositi, almeno quelli [redacted] parte tedesca, [redacted] però [redacted] da indurre ad un [redacted] ottimismo. Il c.t. Derwall, infatti, è orientato [redacted] schierare [redacted] formazione [redacted] tre punte, anche per meglio assecondare il gioco di [redacted] Mueller e Rummenigge, però farà [redacted] solo un'ora prima [redacted] partita.

Anche Jan Zwartkruis, [redacted] olandese, mescolerà un poco [redacted] carte, optando [redacted] Rep, escluso [redacted] partita [redacted] Grecia. Certamente il giocatore non risolverà [redacted] bacchetta magica [redacted] problemi che [redacted] i «tulipani», ma si sente in grado di garantire [redacted] massimo apporto offensivo. Anche [redacted] medico [redacted] squadra ha [redacted] qualcosa per [redacted] la carica agli olandesi. Ha fatto [redacted] chili [redacted] stoccafisso

Al di là di queste curiosità resta [redacted] suggestione [redacted] questo [redacted] tra colossi che [redacted] splendori e decadenze continuano ad affascinare i tifosi d'Europa.

Greenwood invita gli azzurri ad attaccare

[redacted] NOSTRO INVIATO

ASTI — Il perché di tanta tranquillità l'ha spiegato Bill Taylor, che è capo degli allenatori e un po' il confidente [redacted] giocatori inglesi. Taylor ha detto che il merito è [redacted] televisione, che ha trasmesso [redacted] Milano le immagini [redacted] Italia-Spagna riportando fiducia nel [redacted] dopo [redacted] pareggio senza gloria contro [redacted] Belgio.

In effetti [redacted] prova non brillante della Nazionale azzurra, insieme con [redacted] risultato, [redacted] servita a sollevare gli animi. Tony Woodcock, forse [redacted] disarmante ingenuità, [redacted] aggiunto [redacted] la [redacted] è di nuovo [redacted] portata dell'Inghilterra: [redacted] sufficiente [redacted] Italia [redacted] Spagna. Tutto come prima, insomma, forse meglio, perché gli azzurri visti contro la Spagna non han[redacted] per nulla impressionato Keegan e compagni.

Il clima, nell'albergo di Asti, [redacted] straordinariamente disteso, e questo contrasta un pochino [redacted] degli inglesi, [redacted] sempre contrari [redacted] lunghi ritiri. [redacted] la squadra [redacted] stata [redacted] Santa Vittoria d'Alba su invito della Cinzano [redacted] giocatori parevano più turisti in [redacted] atleti in attesa di una partita decisiva. Nemmeno [redacted] incidenti del Comunale, protagonisti i [redacted] britannici, hanno scalfitto l'ironico distacco [redacted] Greenwood, un tecnico che predica il calcio offensivo [redacted] che [redacted] augura, domani, [redacted] assistere [redacted] incontro non avvelenato [redacted] tattiche difensiviste.

Greenwood dice: *«L'Italia deve attaccare, noi dobbiamo attaccare, perché chi vince va in finale. Altrimenti la situazione si complica e rischiamo, [redacted] e l'Italia, di essere fatti fuori dal Belgio [redacted] dalla Spagna. Spero che [redacted] partita aperta»*. Le parole di Greenwood sono sincere. Da sempre predica il calcio offensivo (lui lo chiama «positivo»), tuttavia l'invito a Bearzot contiene anche significati sospetti. L'Inghilterra vista in campo contro il Belgio è parsa monotona e poco fantasiosa, in terribile difficoltà sulla trappola [redacted] fuorigioco applicata dagli avversari, segno che gli inglesi (e Greenwood lo sa bene) hanno [redacted] problemi quando si [redacted] superare una squadra disposta tatticamente per [redacted] prendere gol.

Nella preparazione agli Europei, la formazione [redacted] Greenwood [redacted] Spagna a Barcellona [redacted] 2-0 giocando pratica[redacted] in contropiede; ha trionfato a Wembley (3-1) [redacted] un'Argentina [redacted] in campo per [redacted] partita [redacted] ha sconfitto la Scozia ad Hampden [redacted] (2-0) approfittando [redacted] cieche folate in attacco dei tradizionali avversari per poi infilarli [redacted] In questo tipo di partite l'Inghilterra [redacted] veramente [redacted] forte.

[redacted] con [redacted] Nord [redacted] giovedì col Belgio, trovandosi [redacted] necessità di pensare [redacted] impostare [redacted] d'attacco davanti [redacted] avversari [redacted] vigile attesa, [redacted] squadra di Greenwood [redacted] denunciato [redacted] Per questo, anche, Greenwood invita Bearzot all'attacco: per [redacted] volta convinzione [redacted] interesse coincidono.

Carlo [redacted]

Come allenatore

[redacted] tornerà alla Juventus?

POLLONE — Romeo Benetti tra un anno dovrebbe tornare alla Juventus, questa volta non più in veste di calciatore ma di allenatore. Lo ha confermato lo stesso giocatore che ha anticipato di voler disputare ancora una sola stagione nelle file della Roma per poi iscriversi al corso allenatori per squadre del settore giovanile.

Benetti [redacted] tornerebbe a Torino [redacted] definitivamente e curerebbe la preparazione di una squadra del settore giovanile della Juventus. Con la società bianconera Romeo ha conservato ottimi rapporti e sono stati gli stessi dirigenti juventini ad offrirgli questa possibilità.

NIXDORF COMPUTER

PERSONAL [redacted]
E TRADUTTORE [redacted]

Personal LK 3000
il tuo computer personale.

PERSONAL "LK 3000" sta nel palmo della mano perché è un piccolo COMPUTER ad uso personale - Per averlo con sé ovunque.
Nasce dalla GRANDE esperienza **NIXDORF**, industria leader nel settore degli elaboratori elettronici.
Estremamente versatile grazie alla intelligenza che è nei diversi moduli-programma intercambiabili, copre vaste possibilità di impiego: traduce, esegue rapidi calcoli, memorizza e richiama [redacted] che possono anche essere trasmessi via telefono (secondo norme V24 oppure EIA-RS 232 C).
Decisamente facile [redacted] usare, **"PERSONAL LK 3000"** consente [redacted] chiunque in qualsiasi momento e per ogni necessità personale nel campo del lavoro, dello studio e del tempo libero, di sfruttare la complessa tecnologia dei computers tradizionali.

Distributore nazionale: DITRON s.a. Milano

Per informazioni più dettagliate rivolgersi al concessionario esclusivo del Piemonte:

[redacted] s.n.c.
Corso Grosseto, [redacted] - 10151 TORINO tel. 011/73.959.09 - [redacted]

[redacted] presso:

ANDRUETTO C. Via Monte [redacted] Pietà, 17 Torino
LAZZARIN G. Via Monginevro, 203 Torino
PROMOTIONAL GIFT Via Gioberti, [redacted] Torino
GALLO - DOGLIO Via Ormea, [redacted] Torino
VAGNINO GRANDI MAGAZZINI Torino
PUGNO G. C.so Vittorio Emanuele, [redacted] Torino
GRELLA C. P.zza Martiri, [redacted] Carmagnola
SECCO L. Via Cotta, 17 Grugliasco
TECNOCALCOLO Via Giraudo, [redacted] Castellamonte
[redacted] P.zza Libertà, 5 Torre Pellice
[redacted] B. Corso Nizza, 15 Cuneo
[redacted] L. Via Dante, 85 Vercelli

1/+ 8

Kubala spera ancora di recuperare Asensi

DAL NOSTRO INVIATO

VARESE — Bearzot aveva avuto ragione convocando Juan Manuel Asensi per la selezione del Resto [redacted] Mondo che giocò in Argentina. Anche se ha 31 anni resta pur sempre un elemento determinante: lo si [redacted] visto contro gli azzurri l'altra [redacted] al Meazza quando ha coordinato e stimolato ogni azione delle furie rosse. Ora Asensi rischia di saltare il match decisivo col Belgio: la botta rifilatagli da Bettega ha lasciato il segno per cui soltanto oggi pomeriggio dopo l'ultimo allenamento Kubala deciderà [redacted] schierarlo o meno. Nell'ambiente degli spagnoli non si fa alcun dramma sull'eventuale forfait del centrocampista anche se tutti riconoscono la sua importanza. Eventualmente Kubala farà ricorso al modulo del Real Madrid utilizzando Del Bosque [redacted] accoppiandolo così al compagno Juanito.

Ma la Spagna non [redacted] soltanto Asensi: anche Zamora ha impressionato gli osservatori presenti allo stadio. In particolare Menotti [redacted] Liedholm hanno avuto parole di elogio per questo centrocampista che *«unisce in sé le caratteristiche di molti elementi»*, come lo ha definito lo svedese che dirige [redacted] Roma.

La Spagna [redacted] questo punto comincia [redacted] fare un pensierino alla finale: Kubala cerca di mantenere la calma, evita di approfondire un simile argomento me nel clan dei giocatori la maggioranza avverte la possibilità di questo exploit. [redacted] detto Juanito, lo ha ribadito Migueli, il forte stopper che ha annullato Graziani. *«Il Belgio è battibile* — ha osservato il difen[redacted] — *Stavolta non c'è di mezzo l'Italia che ha pur sempre sfruttato il fattore campo. No, [redacted] mi riferisco all'arbitraggio anche se potrei essere in proposito polemico, bensì al fatto che si è giocato pur sempre davanti a 50 mila italiani. Col Belgio [redacted] musica sarà diversa, anzi prevedo che gli spalti saranno quasi deserti co[redacted] avviene per molte altre partite di questi europei. E' [redacted] squadra ben impostata in difesa [redacted] il nostro attacco al momento opportuno è in grado di farsi valere. Lo ha già dimostrato contro gli azzurri»*.

La Spagna dunque lancia la sfida: ha capito [redacted] essere forte, di [redacted] rappresentare affatto la cenerentola della situazione come l'avevano dipinta tutti. Resta soltanto da vedersi se ha dato oltre le sue possibilità stimolata appunto da questa [redacted] considerazione oppure se effettivamente la pattuglia di Kubala [redacted] più forte del previsto.

Giorgio Gandolfi

Thys parla del Belgio Possiamo fare meglio...

DAL NOSTRO INVIATO

IVREA — Belgio, Spagna ed anche Grecia. Tre squadre indicate alla vigilia come outsiders che si [redacted] sul [redacted]po, soltanto gli ellenici risultano sconfitti — per di più [redacted] calcio [redacted] rigore — dagli olandesi. [redacted] valori [redacted] pareggiano sono senz'altro più [redacted] nel girone dell'Italia [redacted] Guy Thys, il trainer del Belgio, [redacted] se [redacted] mostra [redacted]preso.

«Le otto squadre che [redacted] contendono questo europeo [redacted] più [redacted] tradizioni che le differenziano, [redacted] il livello [redacted] gioco che possono esprimere. Le fasi di qualificazione [redacted] durissimi banchi di prova [redacted] soltanto essendo in grado [redacted] esprimersi [redacted] rendimento possono essere superati. Per esempio molti mi chiedono del Belgio, [redacted] contro [redacted] inglesi ha giocato la [redacted] miglior partita. La mia risposta [redacted] assolutamente no. Ci siamo battuti, abbiamo fatto la nostra [redacted]ra, [redacted] — [redacted] esempio — nell'incontro di qualificazione con la [redacted]mo riusciti a giocare [redacted]to meglio».

Thys è molto misurato nel parlare, [redacted] che questa sia la [redacted] dote principale. [redacted]periore [redacted] qualità [redacted] tecnico. Ma al lato pratico bisogna dargli [redacted] di aver ottimamente disposto i suoi giocatori intrappolando gli inglesi nel fuorigioco eppoi [redacted] con velocissime puntate [redacted] contropiede.

Aggiunge: «La mia impressione, arrivando in Italia, è che della mia squadra fossero [redacted] tre o quattro giocatori [redacted] basta. Ma in [redacted] occorre [redacted] tutto il collettivo che, credetemi, ha altri [redacted] interessanti [redacted] comunque basilari per lo svolgersi del [redacted] gioco».

La partita [redacted] gli inglesi [redacted] l'impressione di averla già archiviata almeno nella sua [redacted] Di[redacted] «I [redacted] della prima tornata [redacted] incontri hanno [redacted] tutto com'era, dunque si ricomincia [redacted] capo». [redacted] rivolge ogni attenzione alla Spagna, avversaria di [redacted] a [redacted] Siro. «E' contro gli iberici [redacted] — che ci giochiamo questo campiona[redacted] europeo. Vincere potrebbe lanciarci, darci morale anche per [redacted] diffi[redacted] con l'Italia. Per [redacted] inutile fare pronostici. [redacted] favorite restano sempre le squadre [redacted] si diceva [redacted] vigilia ma sul campo qualcosa po[redacted] anche cambiare».

Non fa pronostici finali, si limita ad [redacted] parziale [redacted] all'odierna partita [redacted] e olandesi: «Vince la Germania» [redacted]stanza convinto. [redacted] tra Italia [redacted] Inghilterra? «Non saprei proprio — conclude —; però se gli inglesi giocano come contro [redacted] noi penso proprio [redacted] possiate farcela».

Giorgio [redacted]

È cominciato il processo penale per [redacted] calcio-scandalo

Cruciani e Trinca con umorismo «Niente trucchi agli europei»

ROMA — Gli idoli c'erano quasi tutti, c'erano gli avvocati, [redacted] cronisti, fotografi [redacted] cineoperatori di mezza Europa: quello che, nell'aula del Foro Italico, mancava al fischio d'inizio dell'incontro fra giocatori [redacted] giudici era soltanto il pubblico. Se si eccettuano gli addetti [redacted] lavori, ad assistere alla prima udienza [redacted] processo per il calcio [redacted] ieri mattina [redacted] c'erano [redacted] più di [redacted] ventina di persone, gran parte delle quali legate ad Alvaro Trinca [redacted] Massimo Cruciani.

I campioni sembrava quasi fossero [redacted] per caso, ammassati sui gradini [redacted] una tribunetta che una volta tanto li costringeva al ruolo [redacted] spettatori. Paolo Rossi, jeans [redacted] camicia aperta sul collo, distribuiva sorrisi e ammiccamenti. Accanto a lui Zecchini, scarpe [redacted] maglietta rosse, confabulava coi colleghi di sventura della Lazio. Solo Colombo, presidente del Milan, spiccava [redacted] Albertosi, Wilson [redacted] Della Martira per il rispetto manifestato al tribunale, impeccabile in [redacted] vestito grigio [redacted] tanto di stemma [redacted] Rotary sul risvolto.

Trinca e Cruciani (seguiti con [redacted] po' di ritardo dal terzo scommettitore sotto accusa, Cesare Bartolucci) sedevano in disparte, dinanzi a una grande gabbia di ferro che in passato ha ospitato i detenuti [redacted] processi politici. Trinca, questa volta privo dei soliti occhialoni da sole con la montatura bianca, appariva come al solito molto sicuro del fatto suo. Gli hanno chiesto [redacted] finora gli sono piaciuti i campionati europei: «Brutti — *ha risposto* — [redacted] almeno [redacted] sò truccati...».

Anche il tribunale, presieduto dal dottor Mario Battaglini, aveva ceduto per l'occasione [redacted] esigenze [redacted]grafia. In [redacted] di giudici popolari, che intervengono solo nei processi d'assise, i tre giudici togati avrebbero rischiato [redacted] scomparire sullo sfondo [redacted] compensato dell'enorme aula di giustizia. Per questo [redacted] presidente [redacted] circondato [redacted] ben cinque uditori, ufficialmente messi [redacted] per imparare, in realtà destinati soprattutto a fare schieramento.

Com'era previsto, l'udienza non ha avuto storia, assorbita quasi completamente da discussioni tecniche sulla costituzione delle parti civili. Per bocca degli avvocati, hanno chiesto [redacted] partecipare al processo il Coni (contro i 35 tesserati accusati di truffa), tre scommettitori del «Totocalcio» [redacted] Genova, uno [redacted] Terni. Nella mattinata, al presidente si era rivolto per gli stessi motivi anche un commercialista [redacted] Firenze. Infine, [redacted] la stessa pretesa erano anche Trinca e Cruciani, che nonostante siano dalla parte degli imputati sostengono di essere stati loro i veri danneggiati della vicenda.

Dall'opportunità di queste presenze nel processo si è discusso a lungo e all'avvocato Mauro Leone, figlio dell'ex presidente della Repubblica, si deve la scoperta di una [redacted]riosa dimenticanza [redacted] Coni. Il comitato olimpico aveva deliberato di affidare la costituzione di parte civile [redacted] due avvocati, dei quali invece solo [redacted] era presente in aula. Altre richieste sono giunte dal legale [redacted] Magherini (secondo cui il processo, almeno per quanto riguarda il suo assistito, avrebbe dovuto svolgersi a Taranto, sede in cui [redacted] presunta truffa è iniziata [redacted] occasione dell'incontro col Palermo) e da altri che volevano l'unificazio[redacted] questo processo [redacted] le altre inchieste tuttora in corso alla Procura [redacted] Roma. Dopo una lunga [redacted] di consiglio, il tribunale ha deciso [redacted] rinnovare tutte le costituzioni.

Giuseppe Zaccaria

Battuto il record [redacted] Patrick Sercu

[redacted] — [redacted] sovietico Alexander Panfilov, un atleta di [redacted] 19 anni, ha migliorato il record mon[redacted] di ciclismo [redacted] che il belga [redacted] Sercu [redacted] quindici [redacted] fa. Panfilov [redacted] concluso la prova in 1'06"157.

Domani ultime partite (salvo possibili spareggi)

Per [redacted] Promozione round decisivo?

A 90' [redacted] termine [redacted] campionato [redacted] Promozione offre ancora dei motivi d'interesse. Nei due gironi si lotta in testa e in coda [redacted] non sono poche le probabilità che il torneo [redacted] allunghi di una settimana.

Prima [redacted] esaminare le varie situazioni ancora incerte ricordiamo che l'Orbassano [redacted] già da alcune settimane promosso in serie D, mentre Vigliano, Susa e Asca Valle il prossimo torneo lo disputeranno in Pri[redacted] Categoria.

Per conoscere invece il [redacted] dell'altra squadra che andrà in «D» dovremo attendere domani sera: alla penultima giornata il Borgoticino ha infatti «agganciato» [redacted] Gravellona; l'ultimo turno assegna all'Iris un turno casalingo [redacted] il Bollengo penultimo in classifica: i verdi canavesani nonostante la loro precaria situazione sono considerati [redacted] bestia nera [redacted] novaresi, [redacted] eliminarono infatti [redacted] coppa dei campioni di Stampa Sera, in precampionato, imponendo loro due pareggi, [redacted] corso [redacted] torneo [redacted] sconfissero interrompendo la serie positiva che durava da ben 44 domeniche.

Il Gravellona giocherà invece in trasferta a Meina. [redacted] interessante notare che [redacted] due squadre in lotta per la testa del campionato affronteranno le due in lotta per lo spareggio. Se infatti si verificasse una vittoria del Bollengo e una sconfitta del Meina i primi potrebbero disputare lo spareggio mentre i rossoblù retrocederebbero. Un testacoda, dunque, dai mille risvolti. Senza dimenticare che nel [redacted] Gravellona [redacted] Borgoticino, come il pronostico [redacted] induce [redacted] credere, vincessero entrambe, si renderebbe necessario uno spareggio al vertice, esattamente come [redacted] lo scorso [redacted] tra Borgosesia e Gozzano.

Passiamo al girone [redacted], dove i dubbi sono soltanto in coda: il Pertusa potrebbe raggiungere in classifica il Savigliano ed evitare lo spareggio: solo la matematica però conforta questa [redacted] perché attualmente la differenza reti parla largamente [redacted] favore dei «Maghi» che vantano un —9 contro il —19 dei torinesi.

L'ipotesi più probabile è che lo spareggio per determinare [redacted] quinta retrocedente in Prima Categoria veda coinvolte Pertusa [redacted] Meina.

g. e.

Il programma (ore 17) - Girone A: Borgoticino - Bollengo; Crescentino - Grignasco; Ivrea - Castelletto; Meina - Gravellona; Oleggio - Cossatese; Pont Donnaz - Borgosesia; Verbania - Vigliano; Villadossola - Trecate. **Girone B:** Acqui - Orbassano; Seo Borgaro - Susa; Cafasse - Carassonese; Cuneo - Savigliano; Fossano - Asca Valle; oggi verranno disputati i seguenti anticipi: Pertusa - Grugliasco e Balangero - Cherasco (ore 17) e Busca - Bacigalupo (ore 20,30).

Coppa Davis: oggi il doppio darà il terzo punto

Gli azzurri già al sicuro

Con Corrado Barazzutti confermatosi «Davisman» d'eccezione e con un Panatta al minimo dei giri a causa di un mal di schiena comparso all'improvviso la sera prima della giornata inaugurale, l'Italia ha messo già al sicuro la qualificazione per la finale del gruppo A della zona europea di Coppa Davis. Il doppio che si gioca a partire dalle ore 14,30 non dovrebbe riservare grosse sorprese vista la netta superiorità di Panatta e Bertolucci nei confronti del tandem composto dai fratelli Gunthardt.

Barazzutti ha confermato il suo ottimo stato di forma contro Heinz Gunthard. «Lo svizzero — dice Corrado — *ha dato l'impressione di non voler nemmeno provare a lottare. Ma posso assicurarvi che non è stato così. Lui a battermi ci ha provato, eccome. Un po' rinunciatario lo è stato solo nel secondo set. Gunthard è un ottimo giocatore e lo dimostrano ampiamente i suoi risultati di prestigio riportati in questa prima parte della stagione con vittorie su giocatori del calibro di Lendl, Clerc, Amaya, Gene Mayer, Sadri. Ma su questi campi, quando sono in forma come adesso, per un giocatore delle sue caratteristiche tecniche è molto difficile battermi».*

Lo stesso Gunthard conferma l'impressione di Corrado: «*Dapprima ho tentato di attaccarlo, ma lui mi infilava con sorprendente facilità e regolarità, allora ho preferito restare a fondo campo cercando di chiamarlo a rete con delle smorzate, ma anche questa tattica non si è rivelata positiva. Corrado era molto pronto e veloce e non si è quasi mai fatto sorprendere*».

Barazzutti spiega quindi come è avvenuto il raggiungimento del suo elevato standard di forma. «Dopo aver perso in malo modo a Roma contro il francese Noah ero proprio arrabbiato — *dice Corrado* — Non ne avevo azzeccata proprio una in quel disputato di prima mattina. Così sono partito per Parigi più per fare una vacanza che non per disputare un buon torneo al Roland Garros. Preparavo matches solo poche ore prima dover scendere in campo. Così non arrivavo alle partite logorato dall'attesa. Una volta in gioco poi mi ero ripromesso di sparare ogni colpo alla "va o la spacca". E' quasi sempre andata bene. I miei colpi raramente uscivano dal campo anzi profondità e potenza. Così sono arrivato ai "quarti" con grandissima facilità senza mai arrabbiarmi preoccuparmi eccessivamente anche quando mi trovavo in svantaggio. Poi purtroppo sono incocciato in Borg contro il "mostro" si finisce inevitabilmenbte per restare stritolati. Ma non capita solo a me».

Panatta (in coppia Bertolucci) oggi doppio

Ora Barazzutti ritroverà il «mostro» Borg a Roma nella finale del gruppo A della zona dall'11 al 13 luglio, ma Corrado non si preoccupa più tanto: «E' un che sono sicuro di vincere. Non certo il singolare con Borg, lo svedese farà i suoi due punti, in tutta tranquillità. Ma non bisogna solo che la Svezia parte due a zero contro di noi; bisogna aggiungere che l'Italia contro Borg e compagni parte in vantaggio per 3-0».

La sicurezza e la fiducia di Barazzutti sono la miglior garansia per il prossimo match di Coppa Davis al Foro Italico. E se Panatta contro il modesto ma grintoso Roland Stadler ha sofferto più del previsto non c'è da preoccuparsi più di tanto. Come i cavalli di razza, Adriano rende al meglio solo se l'avversario è forte.

Rino Cacioppo

Alla squadra di tennis dello Sporting porta fortuna

Un «doping» chiamato latte

Pensate dissetano durante le pause di un incontro: l'acqua è un elemento indispensabile in queste situazioni. Il giocatore può tradirla con una bibita, con del the freddo, mai con altri liquidi. Ebbene, chi decidesse domani di passare dalle parti dello Sporting, in corso Agnelli, vedrebbe i giocatori della squadra del Circolo sorseggiare latte nei cambi di campo per vincere il confronto con l'«Eur» di Roma.

Come gli spinaci per «Braccio di ferro», il latte sta diventando il simbolo dei successi conquistati da Lombardi e compagni prima nel campionato italiano di serie B, adesso nel girone nazionale. Potenza dello sponsor, si dovrà dire: l'abbinamento con la Centrale del Latte di Torino ha indubbiamente portato al team dello Sporting.

Parliamo un po' di questi tennisti che la serie A, elencarne nomi e cognomi: Sergio Motta, Beppe Piglia, Maurizio Santagata, Livio Lombardi, Giorgio Roccato, Alberto Bodo, Gianfranco Damilano, Fabrizio Amerio, Fabrizio Broggini, Campi, Claudio Marchesini, Non dimentichiamo Stinchi e Santantoni, così i conti tornano: quattordici giocatori, una squadra di calcio e la sua «panchina».

La formula del campionato prevede che si giochino quattro singolari e due doppi per ciascun turno, una buona ragione per sposare la qualità alla quantità: il team dei «tappi rossi» ha riunito alcuni dei migliori giocatori piemontesi classificati nel 1° e 2° gruppo, valorosi anziani in prima fila, giovani promettenti di rincalzo.

Piglia e Santagata sono considerati singolaristi «fissi», le coppie Lombardi-Stinchi e Piglia-Roccato inamovibili per i doppi: restano due posti per le «rachette» di Campi, Comba, Marchesini e Bodo.

Su lo «Sporting» conta per l'«Eur» il «Tennis di successivo, vivo per l'accesso alla fase finale, prevista per il 29 a Verona.

a. g.

Scontro al vertice nel pallone elastico

Berruti-Bertola subito di fronte

Il computer della Federazione pallone elastico, o chi per esso, compilando il calendario del massimo torneo ha combinato un brutto scherzo ai due «big»: li ha messi fronte già alla conda giornata.

Domani Massimo Berruti e Felice Bertola avversari a Monastero Bormida ed entrambi avrebbero preferito incrociare le armi più avanti, magari all'ultima giornata come avviene di solito nel girone finale. Evidentemente non si fidano ancora delle proprie forze, soprattutto di dieci volte campione d'Italia che dichiara senza reticenze *una paura matta perdere*».

Forse l'asso della esi di Barolo è ancora choccato dal secco 2-11 subito un Torino fronte al capitano della Corsi Valle Bormida. Allora però Felice non aveva molta voglia lottare, visto che considerava persa in partenza la partita in quello sferisterio che cordialmente.

Ora si gioca Monastero su un terreno lui favorevole per di più la gara conta per la classifica anche se non è in ballo la qualificazione. A proposito di qualificazione c'è chi dice che i cosiddetti «grandi» non abbiano alcun interesse a classificarsi ai primi due posti al termine girone eliminatorio, per non essere puniti una particolare formula torneo. In sostanza i due carissimi nemici, soprattutto le loro società, gradirebbero molto restare fermi, per ragioni di cassetta, circa un mese in attesa di conoscere i nomi degli altri due finalisti che usciranno dal torneo supplementare.

Sono supposizioni forse un po' maligne campate in aria perché è tutto da dimostrare che un incontro tra Bernola e una formazione del girone A-2 (Tarasco o Defilippi tanto per fare esempio) al pari di gara tra Berruti Pittavino (o Balestra) riesca a riempire lo sferisterio visto divario tecnico esistente. Ecco perché sembra difficile credere che Bertola e Berruti non puntino ai primi due posti.

Domani a Monastero Bormida ci sarà quindi la solita lotta fra i due: nessuno vorrà perdere.

Piero Gaiasco

Ecco il programma: ad Andora, Arrigo contro Belmonte; a Cuneo, Balocco contro Rosso; a Monastero Bormida, Berruti contro Bertola; girone A2: sabato, ore 21, a Tarantasca, Musso contro Defilippi; domenica a Bene Vagienna, Pittavino contro Tarasco; a Calice Ligure, Balestra contro Solferino.

Ginnastica artistica

Italia contro Inghilterra

Nell'ambito delle manifestazioni di Sportuomo '80, si disputa questa sera alle 20,30 presso il Palazzo a Vela un incontro internazionale di ginnastica artistica maschile con la partecipazione delle nazionali di Italia e Inghilterra.

La squadra azzurra schiererà la sua miglior formazione del momento con Lazzarich, Anastasi, Bianchi, Bertolani, Lopez, Mosca e Belloni: la stessa cosa faranno gli inglesi, giunti a Torino nella tarda serata di ieri.

Il prezzo del biglietto d'ingresso è fissato in 1000 lire e dà anche diritto a visitare la mostra dello sport Palazzo a Vela.

● **ATLETICA** — Rappresentanti di venti Paesi gareggeranno al memoriale «Santiago Nalcazawa» di atletica leggera in programma la settimana prossima a Città del Messico. Il «meeting», riservato agli atleti che non hanno compiuto i 19 anni, si svolgerà dal 20 al 22 giugno al centro olimpico della capitale. Tra i Paesi presenti figurano l'Italia, gli Stati Uniti, la Cina, il Canada, il Brasile e l'Argentina.

«24 ore di Le Mans» Ritorna Spartaco Dini

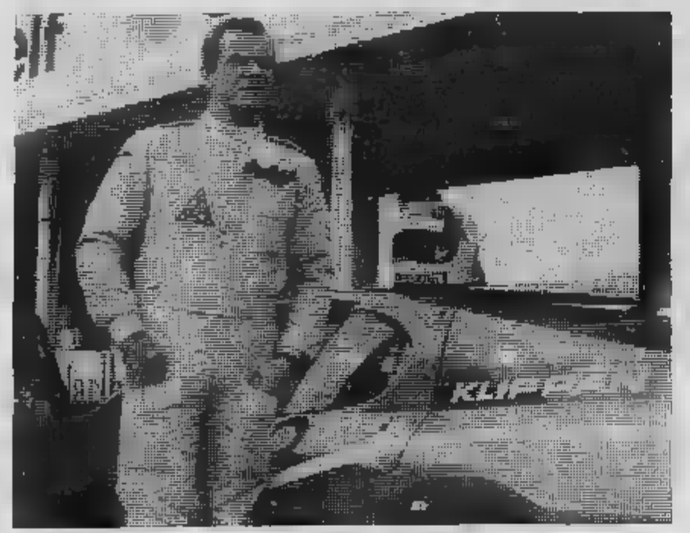

LE MANS — Alle oggi verrà dato il via più bella fra gare automobilistiche di durata, Le Mans, valida per il campionato mondiale marche, guidato Lancia 5 punti vantaggio Porsche. Nelle prove il miglior tempo è stato dalla Porsche 935 turbo Barbour-Fitpatrick-Redman in 3'40"2 (media 222,768), davanti 908 sport di Ickx-Joest-Leclère in 3'41"3.

«24 partecipano tre Lancia Turbo di 2000 cc, uniche questa divisione, consegna quindi disputare una gara accorta e giungere traguardo per inalterato il vantaggio sulla Porsche. Lancia Montecarlo sono preparate espressamente per Le Mans, come invece vetture. Il miglior tempo fra equipaggi torinesi, il ventottesimo, stato quello Heyer-Darniche-Fabi in 3'59"2; trentaduesimi Ghinzani-Alen (4'00"6) trentaquattresimi Facetti-Finotto (4'01"4).

La «24 Le segna il ritorno alle corse Spartaco Dini, quattro volte campione d'Europa «turismo», ex pilota ufficiale dell'Alfa Romeo. Dini, che ha partecipato alla gara francese otto volte, corre una Ferraro 512 cui guida si alternerà Zorzi e Violati.

TROTTO - Dimanche pronostico nel G.P. Società Campo di Mirafiori

Poker d'assi stasera a Vinovo

Parata di campioni stasera a Vinovo nel G.P. Società Campo Mirafiori, terza prova valida per il campionato italiano trotto, ora capeggiato Gibson per punto Doringo. I tre, Modigliani, formano il «poker» dei favoriti, ma fra i quattro Zardoz e Gibson, entrambi «torinesi» (anche se appartiene alla milanese Frar, Zardoz sempre è ospite dei boxes delle Torrette), finiranno per accaparrare le preferenze delle nutrite schiere «fans» che frequentano Vinovo.

Prevedibile duello, dunque, fra Zardoz e Gibson, il primo davanti al pubblico amico. L'unico scontro precedente fra i due soggetti più interessanti del trotto nazionale (dopo il definitivo ritiro di Delfo) è avvenuto a Trieste poco più d'un mese fa, e si concluso successo del più giovane Zardoz (5 anni, 240 milioni vinti in carriera) davanti all'allievo di Pino Rossi (250 milioni vincite con un anno in più di attività).

La distanza, molto congeniale due fuoriclasse, potrebbe tuttavia giocare un brutto sia Zardoz che Gibson. In questo caso Modigliani, che cura in modo particolare le gare sul doppio chilometro, potrebbe metterli nel sacco. **a. deb.**

Prima corsa — **ore 20,45**

IO PIAZZA BERNINI
L. 3.150.000 - m. 2100

1. Cusano (O. Baratti)	2 1	21,7
2. Flambro (G. Rossi)	R 2 2	21
3. Stelly (E. Demuru)	2 1	24
4. Galione (G.B. Montaldo)	4 3 2	20,8
5. Geisha (G. Guzzinati)	R 1 1	20,7

Favoriti: Geisha, Galione

corsa — **ore 21,10**

PREMIO PIAZZA FELICE
(Gentlemen-drivers)
L. 1.600.000 - m. 1600

1. Campale (A. Colombino)	S 0 2	21,1
2. Cugat (T. Biava)	2 0 2	21
3. Condono (A. Grosso)	0 0 0	20,1
4. Cruscò (D. Garigllo)	4 4 2	20,8
5. Baolus (R. Montaldo)	0 0 0	21,6
6. Dessilan (F. Allara)	3 3 3	20,2
7. Cantonazza (G. Bachis)	4 0 4	20,7
8. Zamsil (M. Rinaldi)	R 0 1	18,7

Favoriti: Zamsil, Condono

Terza — **ore 21,35**

PREMIO STATUTO
L. 2.600.000 - m. 2060

1. Romualdo (El. Bazzecchi)	0 0 0	19,7
2. Passeport (S. D'Agostino)	0 1 S	28,1
3. Trezzo (G. D'Antoni)	1 S 1	21,6
4. Zostur (R. Ciano)	2 4 3	20,7
5. Bramante (G. Bachis)	3 1 S	21,6
6. Arazzo (L. Gennaro)	S S 2	—
7. Farindola (M. Sinigovic)	4 4 1	—

Favoriti: Arazzo, Bramante

Quarta corsa — **ore 22**

PREMIO PIAZZA CARLO ALBERTO
L. 3.300.000 - 1600

1. Padula (A. Pasolini)	2 3 4	
2. Tarcento (A. Pedrazzani)	3 0 3	21,3
3. Granito (G. Rossi)	S 3 0	—
4. Placente (S. Varetto)	S 4 1	20,4
5. Kr (P. Carazza)	0 4 3	21,2
6. Germo (S. D'Agostino)	3 1 2	19,1

Favoriti: Placente, Germo

Quinta corsa — **ore 22,25**

PREMIO PIAZZA SAN CARLO
L. 1.980.000 - m. 1600

1. Osage (R. Ciano)	0 0 1	22,2
2. Diszao (L. Manno)	3 2 4	21,7
3. Serpe (M. Sinanovic)	S S S	22,3
4. Chambary (O. Baratti)	0 R 0	21,4
5. Giagnoni (G. Pisano)	0 0 0	
6. Casarolo (E. Demuru)	R 4 R	21,4
7. Sakai (L. Gennaro)	0 S 4	21,6
8. Orlo (C. Bosco)	R R 0	
9. Dotisso (S. D'Agostino)	1 3 0	21,2
10. Iberta (F. Milani)	2 3 0	21,3
11. Galga (A. Pasolini)	0 0 S	23,1
12. Sazava (A. Pedrazzani)	0 0 0	22,5

Favoriti: Osage, Diszao

Sesta corsa — **ore 22,50**

SOCIETA' CAMPO DI MIRAFIORI
L. 30.000.000 - m. 2100

1. Modigliani (E. Gubellini)	1 1 4	18,5
2. Eskipazar (W. Casoli)	0 R 2	18,9
Doringo (Gc. Baldi)	2 0 0	—
4. Erni (S. Brighenti)	1 S 1	—
5. Gibson (G. Rossi)	0 2 S	—
6. Enriquillo (G. Sodano)	1 2 1	18,4
7. Atmos (V. Guzzinati)	4 3 0	
8. Zardoz (G. Guzzinati)	4 1 1	18,1

Favoriti: Zardoz, Gibson

ore 23,15

PIAZZA
L. 5.000.000 - m. 1600

1. Liante (C. Bosco)	2 3 2	19,1
2. Domaso (P. Carazza)	1 0 0	17,4
3. Lermontov (R. Ciano)	1 4 0	19,2
4. Amodal (M. Lovera)	1 3 4	—

m. 1620

5. Clisser (G. Rossi)	0 1 3	17,6
6. Kibo (M. Sinanovic)	4 3 1	18,1
7. Franny Lobel (L. Sarli)	3 0 3	17

Favoriti: Domaso, Lermontov

Ottava corsa — **ore 23,40**

PREMIO PIAZZA SABOTINO
L. 2.300.000 - m. 1600

1. Mylord (O. Baratti)	S S 0	
2. Mister Bourgi (R. Ciano)	1 1 0	
3. Fezzan (G. D'Antoni)	0 S S	20,4
4. Subria (L. Manno)	4 3 1	20,2
5. Ivanor (C. Canavesio)	R S 0	
6. Buxton (E. Demuru)	S S 2	20,2
7. Klammer (L. Gennaro)	R R 2	
Adiel di Noe (A. Pasolini)	4 3 2	20,2

Favoriti: Ivanor, Klammer

I fatti della politica

Il Giornale Nuovo *(dis. di Manzi)*

Dopo le elezioni

● Dc probabilmente più unita (o meno divisa) e pci — rileva *Avvenire* — preoccupato dopo i risultati elettorali. Questa l'impressione che si ricava dai lavori delle direzioni democristiana e comunista. La dc ha concluso la riunione con un documento unanime che approva la relazione di Piccoli, sottolinea come il pci abbia mancato l'obiettivo di mettere in crisi il governo, conferma «gli orientamenti del consiglio nazionale sul programma e sulla formazione delle giunte locali» (nessun accordo con il pci per giunte insieme) e ringrazia gli elettori. La minoranza zaccagniniana ha tenuto a sottolineare che il suo voto a favore riguarda soprattutto il ringraziamento agli elettori e che le «riserve» di ordine politico generale restano, ma questo non contrasta con l'impressione che qualcosa si possa muovere in vista di un assetto più unitario. Non c'è nulla di deciso o di prefissato; se ne parlerà nel consiglio nazionale del partito di maggioranza relativa che è stato convocato per l'11 e 12 luglio.

● Nelle giunte locali che si formeranno dopo il voto dell'otto giugno la dc — annota *Il Giorno* — non esclude «a priori» la possibilità di arrivare ad alleanze a cinque comprendenti anche socialdemocratici e liberali. Ciò che la dc continua ad escludere sono invece le intese con i comunisti, malgrado il doroteo Carollo, vicino a Bisaglia e membro del direttivo del Senato, si sia chiesto — ma forse solo polemicamente — per quale motivo ciò che nei prossimi giorni potrebbero decidere socialdemocratici e repubblicani, o «anche i liberali», non possa decidere pure la dc. E la decisione cui allude Carollo è, naturalmente, la costituzione di accordi di governo locale con il pci.

● Il rapporto con i partiti democratici e quindi in primo luogo con il psi — scrive il *Corriere della Sera* — deve fondarsi sulla «pari dignità» e sul «rispetto reciproco». Il pci perciò ripropone le giunte di sinistra «senza tracotanza e senza blandizia». I comunisti «non hanno chiesto punizioni per nessuno, né mai hanno inteso personalizzare la battaglia politica. Spero che nessuno voglia personalizzarla ora». Questa è stata la risposta che ieri Cossutta, responsabile comunista per gli enti locali, ha dato al socialista Martelli il quale, in un'intervista al *Corriere della Sera*, aveva sostenuto, tra l'altro, l'opportunità, per Berlinguer o di cambiare linea o di lasciare la segreteria del pci.

● In un documento approvato all'unanimità e ricavato da una relazione svolta dal segretario Piccoli — riporta *Il Giornale Nuovo* — la direzione democristiana ha definito «largamente positivi» i risultati delle elezioni amministrative di domenica scorsa, ha sottolineato «un arretramento del pci e un'avanzata della dc, del psi e delle forze di democrazia socialista e liberale», ha indicato «di riflesso» un rafforzamento del governo in carica ed ha confermato «gli orientamenti» espressi prima delle elezioni dal consiglio nazionale del partito contro la formazione di giunte locali con i comunisti. Essendo stato approvato all'unanimità, questo documento ha ottenuto anche il voto della minoranza congressuale della dc, composta dagli amici di Zaccagnini e di Andreotti. Sembra che sia stato proprio Andreotti a manifestare per primo, con un segno di mano, il suo consenso inducendo Zaccagnini, Bodrato e gli altri esponenti della sinistra a votare a favore.

Consiglio europeo

● Con molta fatica i nove hanno messo in moto un meccanismo che dovrebbe segnare — informa *l'Avanti!* — la loro partecipazione alla ricerca della pace in Medio Oriente: una ricerca cui deve essere associata anche l'Olp. Nella dichiarazione emessa nel primo pomeriggio a conclusione del consiglio europeo, si afferma che «i Nove hanno deciso di prendere i contatti necessari con tutte le parti interessate. Tali contatti avranno lo scopo di assumere informazioni sulla posizione delle varie parti in rapporto ai principi formulati nella presente dichiarazione e, alla luce dei risultati di tale consultazione, di determinare la forma che potrebbe assumere un'iniziativa da parte loro».

● Il lungo enigma che ha preceduto le scelte dell'Europa comunitaria sulle possibilità di soluzione della crisi in Medio Oriente si è sciolto ieri — scrive *Il Popolo* — con il documento che i Capi di Stato e di Governo dei «nove» hanno adottato al termine delle due giornate di consultazione nell'isola di San Giorgio a Venezia. Un documento che, senza avere l'ambizione di introdurre fattori rivoluzionanti nel processo negoziale avviato a Camp David sul triangolo Stati Uniti - Egitto - Israele (e dunque senza volersi contrapporre alle strategie americane) riafferma la determinazione europea a sollecitare la messa in opera di due principi già del resto universalmente accettati dalla comunità internazionale: il diritto alla esistenza e alla sicurezza di tutti gli Stati della regione medio-orientale — ivi compreso naturalmente quello di Israele — e la giustizia per tutti i popoli. Il che implica il riconoscimento dei diritti legittimi del popolo palestinese.

● Il consiglio europeo si è concluso — secondo *Paese Sera* — assai meglio di quanto, dopo la prima giornata, si era potuto temere. Il problema cruciale, sul quale ha ruotato l'intero dibattito dei nove capi di Stato e di Governo della Cee, era l'iniziativa europea sul Medio Oriente. Si trattava di sapere se l'offensiva americana, per mettere il bavaglio alla Comunità e infilarla dentro una paralizzante camicia di forza, avrebbe avuto o meno successo.

Disegno di Vauro da Il Secolo XIX

Le lettere dei lettori

E Dio dov'è?

Piero Angela, nell'ultima puntata delle sue conversazioni televisive dedicate alla ricerca della vita nel cosmo, ha illustrato le più recenti ipotesi scientifiche, o fantascientifiche, secondo cui — contrariamente a quanto si riteneva fino a ieri sulla creazione dell'universo, sul suo sviluppo e la sua evoluzione, dall'originario «big-bang» all'espansione delle galassie in fuga dal centro dello scoppio sul quale avrebbero dovuto ricadere nel processo di contrazione ad opera delle forze gravitazionali — la materia cosmica sarebbe non solo destinata ad espandersi continuamente, per miliardi e miliardi di anni, ma non avrebbe più la possibilità di ritornare al punto di partenza. Secondo questa ipotesi, convalidata, a quanto sembra, dagli ultimi studi e accertamenti astronomici, tutta la materia universale a forza di espandersi e diluirsi non potrebbe più sottostare alle leggi newtoniane della gravitazione e pertanto, in un tempo smisuratamente lungo, finirebbe per perdere tutta la sua carica energetica, i neutroni entrerebbero in collasso e le stelle — questi meravigliosi diamanti celesti — si spegnerebbero una dopo l'altra vagando quindi come dei carboni spenti nel buio e nel vuoto di un cosmo senza più luce né vita. Un universo cieco, senza senso e senza consistenza materiale. In base a questa terrificante concezione dunque la vita sarebbe destinata a non ripetersi più, e falsa pertanto si rivelerebbe l'idea nietzschiana dell'eterno ritorno, già ventilata dalla Bibbia secondo cui tutto ciò che è già stato ritornerà ad essere in una continua ed eterna circolarità. Bene: prendiamo atto dunque che la terra, le stelle e l'universo sono destinati a dissolversi per sempre. Ma allora a questo punto Dio dove lo mettiamo? Anche lui diverrà un vuoto eterno senza ragione e senza scopo? E' un tremendo interrogativo che Piero Angela ha dimenticato di porsi.

Wolfango Rossani

Amore a stomaco pieno

Il signor C. Marcello, nella sua lettera «Non fate l'amore a stomaco pieno» nota che in genere la donna vive più a lungo dell'uomo e se ne chiede il perché; affermando poi che gli darebbe un grosso dispiacere chi «gli assicurasse» che vivrà «soltanto» fino ai cento anni, dato che la sua età è già un po' avanzata.

La donna vive in media più a lungo dell'uomo perché, pur essendo di struttura meno robusta di questi, gode di una costituzione fisica più «resistente». Può influire anche il tipo di vita che conduce, che in genere la espone meno agli «stress». Il signor Marcello può avere tuttavia una buona speranza (purtroppo non «certezza») di lunga vita se si atterrà ad alcune semplici regole:

Cerchi di vivere (o almeno di stare il più possibile) dove c'è del «verde». Se ha una terrazza, o anche soltanto un balcone, lo riempia di piante (alberetti cespugli, rampicanti perenni). Non ecceda, per quanto riguarda l'alimentazione, con i grassi animali, con l'alcool (ma «un poco» di vino genuino ai pasti è salutare), con la carne, con il sale, con i dolciumi (particolarmente con lo zucchero raffinato), con la pastasciutta: preferisca — in assenza di eventuali intolleranze — un'alimentazione principalmente a base di formaggi magri e dolci, latte scremato, pane integrale, qualche uovo alla coque, un po' di miele grezzo, frutta e verdura fresca; con qualche eccezione «ogni tanto». Eviti le spezie, tutti gli alimenti contenenti coloranti (anche quelli «ammessi»), e — almeno il più possibile — quelli che contengono «conservanti». Cerchi di fare pasti scarsi e frequenti anziché rari e abbondanti, masticando a lungo. Non usi lassativi: se ne avesse necessità, preferisca la crusca, i vegetali ricchi di cellulosa e la frutta cotta. Eviti il fumo (anche quello degli altri), dorma a sufficienza, ma senza eccedere, sia prudente con le bevande eccitanti (tè, caffè), la sera preferisca una camomilla; e, soprattutto, cammini (se ha la macchina, la dimentichi il più spesso possibile), ma pronto a riposarsi al primo segno di affaticamento. Cerchi di essere attivo (anche intellettualmente), ma senza esagerare. Faccia controllare spesso la pressione arteriosa e si sottoponga periodicamente ai normali esami clinici (elettrocardiogramma, oscillografia, analisi del sangue e delle urine), ma eviti i farmaci che non siano «strettamente» indispensabili: per qualche lieve disturbo preferisca cure a base di «erbe». Conduca una vita il più possibile tranquilla, ma *non* noiosa (cerchi di avere degli «interessi»), e «non se la prenda» per cose *non* di capitale importanza.

Sara Ruggeri

Certi esempi convincenti

I comunisti insistono anche in questi giorni, come del resto hanno sempre fatto, nel dire di voler cambiare il modo di vivere degli italiani. Ma chi glielo ha detto che gli italiani lo vogliono cambiare e soprattutto che lo vogliono cambiare in peggio; come se non sapessimo come si vive nei paesi dove i comunisti sono al potere, vedi gli ultimi tragici e disperati esempi: Cambogia, Cuba, Afghanistan.

Quanto alle barzellette dell'«eurocomunismo» e della «via italiana al comunismo», gli italiani non ci hanno creduto mai.

Armando Fornasetti

Tito e gli italiani

Mi pare che in Italia si sia esagerato un po' troppo sull'esaltare Tito testè deceduto. Tito è stato certamente un grande uomo di Stato, grande per la Jugoslavia e probabilmente anche per il mondo, ma è assurdo volerlo considerare amico dell'Italia alla quale voleva strappare persino Trieste. A meno che si voglia considerare nuova dimostrazione di amicizia la pretesa che ha avuto ultimamente di concludere con l'Italia l'infausto trattato di Osimo accolto dalla popolazione triestina nel modo che tutti sappiamo.

L'esaltazione che di lui è stata fatta dai nostri politici, costituisce pertanto un'atroce offesa alla grande massa dei profughi giuliani (e in particolare a quelli dell'Istria) che hanno dovuto in tutta fretta abbandonare le loro italianissime terre e i loro beni per sottrarsi alle persecuzioni titine. Basta ricordare che dalla sola Pola sono fuggiti ben trentamila italiani.

A Trieste è stata assegnata la medaglia d'oro al valor militare non solo per aver resistito all'occupazione nazista, ma anche per aver sofferto il martirio delle foibe. Le foibe sono lassù dietro le ultime case della città e in esse si trovano tuttora imprigionati diecimila corpi di poveri istriani, uccisi per il solo motivo di essere italiani.

Giuseppe Rizzini

"La mia sul Giro"

Quest'ultimo Giro d'Italia ha dimostrato che la Francia ha finalmente dopo parecchi anni di sosta un grande campione del ciclismo, il giovane bretone Hinault.

Moser che grande, o meglio, campione completo non è, non ha accettato il responso della montagna ciclistica più alta d'Europa e, anche se sano, si è arreso ritirandosi quasi davanti alla sua casa.

Saronni che a soli 21 anni aveva vinto il precedente giro all'attuale si è presentato non in perfetta forma qual tanto che le montagne gli hanno detto «no» relegandolo in grave ritardo, non ha però ceduto allo sconforto, e, resistendo ha messo insieme «sette» arrivi di tappa che lo hanno confermato attualmente il migliore pedalatore d'Italia.

Sperando di rivederci al giro del 1981 auguri a tutti.

Cav. Angelo de Paoli, Sommariva Bosco

Da un settimanale all'altro

da «Oggi»

Meglio le ferie «lunghe»

All'organismo — scrive *«Oggi»* — fanno meglio le vacanze trascorse tutte d'un fiato o a singhiozzo, a tanti brevi intervalli sul lavoro? *Indubbiamente fa meglio un periodo lungo. I nostri connazionali «pontaioli» sbagliano se si illudono che il «ponte» procuri anche del relax. Non si può andare alle Seychelles in sette giorni (due di viaggio), e tornare a casa per dire agli amici «mi sono preso anch'io uno spazio di rilassamento». In questo caso si tratta di vera e propria «vacanza-lavoro». La vacanza breve serve assai poco all'organismo: tutto in una gara contro l'orologio che ci ricorda certe interlappe del giro ciclistico d'Italia.*

In realtà una vacanza che si proponga un vero e proprio ricupero di forze nel corpo e nello spirito non può prescindere dal «rodaggio». Con questo termine deve intendersi un congruo periodo di tempo per l'acclimatamento nel luogo prescelto di vacanza. Rendiamoci conto, infatti, di cosa accade al nostro organismo quando lo si trasferisce tout-court dal suo ambiente naturale (la città) nel clima nuovo della località di villeggiatura. Nei primi giorni la maggior parte delle persone accusa quella che gli studiosi francesi chiamano «pathologie de l'arrivée». Patologia che si identifica in un corteo di sintomi caratteristici: perdita di peso non prontamente bilanciata da stimolo dell'appetito, turbe digestive (stitichezza alternata a diarrea). Qualcuno (i bambini, spesso) lamenta all'arrivo anche lieve rialzo termico.

MERCEDES-BENZ.

Proprio così. Perché i veicoli Mercedes-Benz sono affidabili al cento per cento. Perché vi offrono una gamma completa, da 25 a 560 quintali, per risolvere ogni problema di trasporto. Perché adottano principi di modularità che si traducono in un più basso costo di esercizio. Perché le cabine sono comode e silenziose. È nella tradizione Mercedes-Benz. L'organizzazione Mercedes-Benz poi vi assiste in ogni momento. Al momento della scelta: consigliandovi la soluzione su misura per voi. Al momento dell'acquisto: con la migliore assistenza amministrativa e la forma di finanziamento più adatta attraverso la collegata Merfina. Dopo l'acquisto: con i centri di assistenza specializzati, in grado di raggiungervi ovunque. In Italia come in tutta Europa. Tecnologia avanzata dunque ed un servizio completo ed efficiente per garantirvi sempre la massima redditività.

QUINTALI E CHILOMETRI SU MISURA. COMODI. SICURI. REDDITIZI.

Mercedes-Benz. Di casa in Italia. N.1 in Europa.

MERCEDES-BENZ ITALIA S.p.A. - 00187 ROMA - VIA ABRUZZI 3 - TEL. (06) 472841 - TELEX 611224

Sono quelle tra i due porti - Bussana avrà il «pennello»

Sanremo: quattro spiagge del centro ancora senza permesso di balneazione

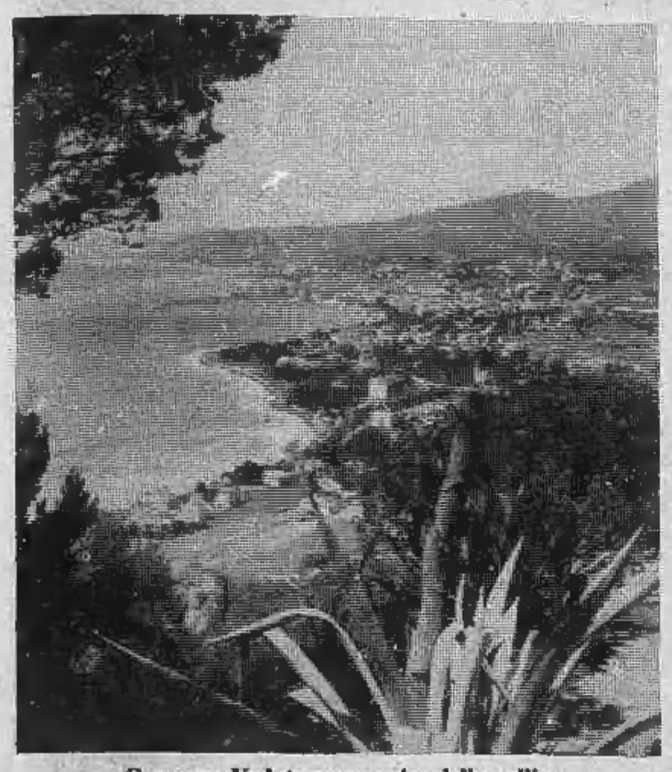

Sanremo. Veduta panoramica dalla collina

SANREMO — L'estate è calata all'improvviso su tutta la Riviera dei Fiori. Gli stabilimenti balneari hanno aperto i battenti in gran fretta e subito gli arenili si sono affollati. Tutti gli stabilimenti di Sanremo hanno già ottenuto i permessi, tranne le quattro spiagge del centro: il Morgana, l'Italia, il Lido e la spiaggia libera comunale Arenella, le cui acque sono chiuse tra due porti: quello vecchio e Portosole, il più grande approdo turistico del Mediterraneo, capace di ospitare oltre 850 imbarcaazioni.

Le acque dei quattro arenili «sospetti» sono prive di correnti ed in esse sfociano un paio di torrenti che, nei giorni dopo le piogge, scaricano in mare materiale e liquidi inquinanti. Sono, tuttavia, spiagge che ospitano tutti gli anni oltre mille turisti, per cui con le dovute cautele e dopo decine di esami colibatterici preventivi, prima o poi vengono autorizzate alla balneazione.

Tutto regolare nelle altre spiagge di Sanremo. Sono una ventina a ponente ed una decina a levante, verso Bussana. Proprio in questo tratto di arenile, che confina con Arma di Taggia, la passata amministrazione comunale ha deciso di costruire un lungo pennello — costo circa seicento milioni — che avrebbe la funzione di «portare» sabbia lungo un chilometro circa di costa. I lavori sono già stati appaltati, ma non potranno concludersi certo per la stagione balneare praticamente in corso. Quello specchio d'acqua tuttavia è molto pulito, perché sono stati deviati alcuni scarichi fognari della zona ed è sottoposto a continui controlli igienici.

I prezzi delle cabine, delle sdraio, degli ombrelloni sono leggermente aumentati rispetto allo scorso anno. «Noi tendiamo — dice Carlo Poletti, presidente dell'azienda di soggiorno e turismo di Sanremo — a liberalizzare il più possibile. Il tratto che corre davanti alla stazione ferroviaria dispone di alcune cabine. Non c'è ancora la sabbia come era nelle previsioni, ma qualcosa è stato fatto. Sono, tutto sommato, spiagge sorte in pieno centro cittadino che dispongono dell'invidiabile primato di essere perfettamente pulite».

La capitaneria di porto sta diramando ordinanze che garantiscono una balneazione sicura. Qualche perplessità scaturisce dall'aumento delle imbarcazioni da diporto: una vera e propria flotta si prepara ad invadere il mare antistante Sanremo: canotti, motoscafi, mosconi, gozzi, yacht.

Renato Olivieri

Sagre nel Savonese

Lumache e ciliegie

SAVONA — (n. si.) *Incomincia il periodo delle sagre gastronomiche e folkloristiche. Per domani sono già in programma due iniziative che potrebbero consentire ai «golosi» di passare, con un percorso di pochi chilometri, dal «primo» alla «frutta».*

Nella frazione Segno di Vado Ligure, ad iniziativa della società mutuo soccorso fratellanza segnese, si svolge la sagra della lumaca, che avrà un prologo già oggi dalle 12 in poi. Le lumache «nostrane», raccolte lungo le scarpate e non provenienti da vivai, saranno cotte nei modi più diversi e più tradizionali. Naturalmente si potranno gustare anche altre specialità tipiche di Segno, oltre al vino ligure.

A pochi chilometri di distanza, e precisamente a Giovo Ligure, nell'entroterra di Albissola, avrà luogo, invece, la tradizionale ciliegiata. Coroneranno la festa balli campestri, musiche e manifestazioni folcloristiche.

Già dieci le rapine della giovane banda alle poste savonesi

SAVONA — Sembra imprendibile la banda specializzata in rapine alle poste del Savonese. In pochi mesi i colpi portati a segno sono una decina e il bottino complessivo si aggira sui cento milioni. Qualche volta i rapinatori hanno preso di mira le medesime agenzie come è accaduto per quella del Santuario, una frazione di Savona, che dalla fine di febbraio a ieri è stata visitata dai banditi due volte. La prima volta il bottino è stato di pochissimi milioni mentre ieri si è avvicinato ai venti milioni.

I banditi, in genere, scelgono piccole succursali, situate in zone periferiche, poco controllate dalle forze dell'ordine, e che consentono ampi margini di sicurezza per la fuga. Agiscono in due o tre al massimo, arrivano a bordo di scooter o di vetture rubate, che abbandonano subito dopo. Nell'azione tengono i volti coperti da passamontagna e in genere, uno solo di essi è armato.

Secondo le descrizioni fatte dai testimoni si tratterebbe di giovani, tra i 20 ed i 30 anni, quasi sicuramente non meridionali, provenienti, probabilmente, da fuori Savona e che si avvarrebbero della collaborazione di un basista o meglio di un informatore.

Tutte le indagini fin qui svolte dalla polizia non hanno portato a risultati concreti. L'unica speranza di poter giungere alla loro identificazione o cattura è quella che compiano qualche passo falso o che vengano colti sul fatto.

I servizi di vigilanza si stanno potenziando in tutta la Riviera, anche in vista dell'arrivo massiccio di turisti che provoca, ogni anno, uno spostamento di delinquenza dalle grandi città del Nord alle zone di villeggiatura.

Nicolò Siri

A Nizza per omicidio

Un italiano condannato a venti anni

NIZZA — (s. de.) Un italiano è stato condannato, ieri in Francia, a 20 anni di reclusione per omicidio. Si tratta di Marcello Campocasso, 33 anni, di Bari, conosciuto negli ambienti della malavita della Costa Azzurra come «François l'italiano». Il 19 febbraio del 76 aveva ucciso una donna, Anneck Raimbault, con tre colpi di pistola Magnum 377. Pare che la ragazza lo volesse lasciare per scegliersi un altro «protettore».

A Roberto Papa, 32 anni, di Napoli, imputato di aver nascosto l'arma del delitto, è stato dato un anno di reclusione, ma con la condizionale.

■ **Vigneti estirpati** — L'ingente produzione vinicola italiana della campagna 1979 è stata ottenuta nonostante l'estirpazione di ben 41.614 ettari di vigneti negli ultimi tre anni, operazione favorita dal premio di riconversione disposto dalle autorità comunitarie per cercare di limitare le quantità eccedentarie di vino.

ECONOMIA

Settimana in Borsa

La settimana borsistica in esame è risultata una delle più vivaci dell'anno: gli scambi si sono portati a livelli da tempo non toccati (mediamente il valore delle azioni scambiate ha superato i 23 miliardi di lire) mentre l'indice delle quotazioni ha toccato ieri i massimi dell'anno con un rialzo rispetto ai minimi (toccati il 2 gennaio) di quasi il 12% e ai compensi di maggio di quasi il 6%.

Il movimento rivalutativo, in atto ormai da diverse settimane, ha assunto proporzioni più vistose all'indomani dei risultati elettorali di riflesso anche a una certa rarefazione del materiale disponibile provocata in parte, nelle settimane precedenti, dalle azioni tonificatrici dei gruppi finanziari

Gli ampi rialzi messi a segno hanno stimolato però nelle ultime riunioni e in particolare ieri l'afflusso di diffusi realizzi che hanno inciso in modo più o meno consistente sui massimi toccati da numerosi valori e in particolare su alcuni valori industriali che soltanto nelle ultime riunioni si erano accordati al movimento al rialzo. Ad imprimere un ritmo sostenuto al mercato hanno contribuito soprattutto gli assicurativi, i bancari, alcuni immobiliari e qualche finanziario, oltre ad alcuni altri titoli, lanciati sulla base di voci di operazioni finanziarie.

Tra gli assicurativi particolarmente in tensione anche a seguito delle prime anticipazioni di bilancio le Alleanza (+9,7%), Abeille (+8,4%), Comp. Milano priv. (+7,4%), Toro priv. (+6%), Fond. incendio (4,85%), Generali (+4,7%), Toro ord. (+3,2%), Sai e Fond. Vita (+2%). Di poco migliori invece le Ras, mentre le Assicuratrice sotto il peso dei realizzi hanno perso l'1% e le Ausonia addirittura l'8%.

Particolarmente sostenuti i bancari, anche di riflesso ai forti rialzi registrati sul «ristretto» e nonostante i marcati assestamenti di oggi. Comit + 12,5%, Banco Roma +9,9%, Banco Lariano + oltre 7%, Credito Varesino +5,6%, Credit +5% e Mediobanca +2,2%.

L'interessamento del denaro è apparso molto attivo anche per diversi finanziari, dove oltre alle Centrale (+8,2%), Agricola (+13,6%) e Bonifiche Siele (+3,5%) sono stati rilanciati titoli che erano stati trascurati o depressi nelle passate settimane. E' il caso delle Bastogi che dalle 570 di venerdì scorso si sono riportate a 620

Da segnalare poi la sostenutezza delle Ifi priv. che nelle ultime due sedute hanno realizzato un progresso del 12,2%, mentre le Ifil hanno recuperato solo il 2,1%.

Più vivaci anche i valori del gruppo Invest, oltre alla stessa capogruppo, alle due Fondiaria e alle due Compagnia di Milano, hanno recuperato terreno le due Bii (+ oltre 9%) e Saffa (+11%).

Tra gli immobiliari migliori le Sifa (+5,7%) e le Coge (+3,5%). Ulteriori rialzi hanno conseguito negli altri settori le Ausiliare (+12%) e le Italcable (+3,7%). Accentuati contrasti invece per le Fiat che dopo aver recuperato ieri a 1752, sono ridiscese oggi a 1666 contro 1679 di otto giorni fa.

Calme le Olivetti (—1,4%), in vista dell'attuazione dell'aumento di capitale a pagamento e in assestamento, dopo i progressi precedenti, le Silos e Standa (—4%), Generalfin (—4,5%) e Cantoni (—7%).

Angelo Ponasso ha lasciato l'incarico improvvisamente

Cassa di Risparmio d'Alessandria Perché il direttore si è dimesso

ALESSANDRIA — *Il direttore generale della Cassa di Risparmio di Alessandria, Angelo Ponasso, si è dimesso. La decisione è giunta improvvisa ed imprevista anche per gli amministratori dell'istituto di credito, il maggiore nella provincia di Alessandria. Angelo Ponasso si è dimesso un anno e mezzo prima della scadenza del contratto, a termine, che aveva sottoscritto nel dicembre del 1976, quando lasciò la direzione generale della Cassa di risparmio alessandrina Umberto Albini.*

Le dimissioni di Angelo Ponasso sono state giustificate da motivi di salute. Il dirigente bancario non sta bene, da qualche tempo, attualmente è in osservazione al Policlinico di Pavia e sembra debba essere sottoposto ad un intervento chirurgico. Occorreranno, si dice, alcuni mesi prima che possa ristabilirsi e riprendere il suo posto, un periodo troppo lungo per un incarico così importante, da qui la decisione delle dimissioni.

Motivi di salute, quindi, anche se indubbiamente sulla decisione del direttore generale devono aver influito, in senso negativo, tutta una serie di difficoltà e di polemiche che negli ultimi tempi hanno investito la Cassa di risparmio di Alessandria. Polemiche che, a dire il vero, hanno accompagnato quasi ininterrottamente la direzione di Angelo Ponasso, contestato sin dall'inizio dalle organizzazioni sindacali per il tipo di contratto che aveva stipulato (già funzionario dell'Istituto bancario S. Paolo, in pensione, era stato assunto, per cinque anni, dall'Istituto di credito alessandrino con condizioni che erano state giudicate negativamente) e per certi atteggiamenti.

Negativamente, poi, sullo stato d'animo di Angelo Ponasso — ultimamente anche provato dalla drammatica perdita della madre — devono aver influito anche inchieste giudiziarie che interessano dipendenti della Cassa di Risparmio, mentre non mancavano le polemiche per la situazione degli stessi vertici dirigenziali, considerato che soltanto da pochi giorni sono stati riconfermati il presidente Vittorio Guido ed il vice Gianfranco Pittatore, rispettivamente della dc e del psi.

Chi succederà alla guida dell'Istituto di credito alessandrino? «Siamo stati presi alla sprovvista» afferma Gianfranco Pittatore, e spiega che nessuna decisione è stata ancora adottata. Personalmente il vice presidente sembra favorevole a cercare una soluzione all'interno della banca. Questo, forse, lascia intendere che, tutto sommato, l'esperienza Ponasso non ha soddisfatto.

Franco Marchiaro

Con la piattaforma rivendicativa

Ferrania: cosa chiedono i lavoratori della «3M»

SAVONA — Ieri mattina il consiglio di fabbrica ha presentato alla direzione aziendale la piattaforma rivendicativa dei 2800 dipendenti della «3 M Italia», di Ferrania.

Punti qualificanti del documento: gli investimenti, la ricerca ed i livelli occupazionali.

In particolare, i lavoratori chiedono di conoscere con precisione il ruolo che lo stabilimento di Ferrania assumerà nell'ambito della strategia della multinazionale e delle scelte di settore. La fabbrica valbormidese è l'unica, in Italia, a produrre materiale fotosensibile. Chiedono, poi, un consistente aumento degli investimenti nel campo della ricerca e la costituzione a Ferrania di una nuova sezione per la ricerca pura di base.

Per quanto concerne l'occupazione, si rivendica l'immediato ripristino del «turn-over», la creazione di nuovi posti di lavoro e l'immediata programmazione di nuove assunzioni.

A Cengio, invece, il consiglio di fabbrica dell'Acna sta ultimando la stesura della bozza del contratto integrativo che nella prossima settimana sarà portato all'esame delle maestranze per l'approvazione. La piattaforma dedica ampio spazio ai problemi dell'ambiente e della sicurezza e a quelli dell'occupazione. Ovviamente non viene dimenticata, come per la «3 M» Italia, la parte economica.

n. si.

Azienda all'avanguardia

Dalla Siem nuovi fari per i rally

Negli ultimi due anni, la Siem, azienda del Gruppo Fiat che produce proiettori e fanali, ha investito circa cinque miliardi di lire nel campo della ricerca e del controllo qualità. Anche questo spiega la sua recente realizzazione di prodotti all'avanguardia nel rendimento ottico, nella resistenza meccanica e nella tenuta nei confronti degli agenti atmosferici. Tra questi figurano i più potenti fendinebbia esistenti sul mercato.

Poco tempo fa, la Siem (stabilimento a Robassomero, 750 dipendenti) ha presentato anche una nuova linea di proiettori addizionali, altamente specializzati per i rally, progettati e sperimentati nei propri laboratori, in stretto contatto con le principali scuderie e piloti. La linea è costituita da tre diversi proiettori: il primo a fascio di profondità per percorsi veloci, il secondo a fascio panoramico per percorsi molto accidentati o con nebbia, l'altro è un proiettore a fascio medio per percorsi accidentati e sterrati.

La produzione giornaliera della Siem è di circa 15 mila proiettori e 10 mila fanali. L'azienda si colloca tra i più importanti fabbricanti europei del settore: detiene il 6 per cento del mercato di primo impianto in Europa e il 40 per cento di quello nazionale. Il 20 per cento circa della produzione viene venduto sui mercati stranieri. Da qualche tempo proiettori Siem sono montati anche sulle Citroen Gs e Cx.

e. fu.

STAMPA SERA

Temperatura ore 13 a Torino: +25 - Ieri max +30 min +17

SITUAZIONE: l'alta pressione sull'Italia tende a attenuarsi temporaneamente al Nord, al Centro e sulla Sardegna. TEMPO PREVISTO: (fino alle 18 di oggi): su tutte le regioni sereno o poco nuvoloso con tendenza a moderato aumento della nuvolosità sull'Italia nord-occidentale. TEMPERATURA: stazionaria. MARI: poco mossi.

In Italia		
Bolzano	+15	+32
Verona	+17	+28
Milano	+16	+28
Firenze	+10	+32
Bologna	+16	+28
Roma	+14	+28
Napoli	+14	+29
Reggio C.	+16	+24
Palermo	+20	+25
Aosta	+13	+27
Alessan.	+15	+28
Asti	+14	+24
Cuneo	+14	+23
Novara	+15	+25
Vercelli	+16	+22
Biella	+15	+27
Genova	+19	+28
Imperia	+20	+29
Savona	+16	+27

all'estero		
Atene	+20	+34
Bangkok	+28	+32
Belgrado	+16	+30
Berlino	+15	+25
Bruxelles	+13	+28
B. Aires	+ 9	+13
Il Cairo	+18	+39
Chicago	+16	+26
Ginevra	+15	+25
Lisbona	+14	+20
Madrid	+14	+28
Montreal	+ 6	+20
Mosca	+9	+25
New York	+11	+23
Nicosia	+19	+40
Oslo	+ 7	+18
Parigi	+16	+28
Singapore	+23	+31
Tokyo	+23	+27

Pullman di inglesi bruciato a Torino

Un altro atto di teppismo si è aggiunto, questa notte, al lungo elenco che ha caratterizzato, in questi giorni, la Coppa Europa di calcio. All'una e quarantacinque i vigili del fuoco e la polizia sono stati avvertiti che un pullman di tifosi inglesi era stato dato alle fiamme.

L'automezzo, parcheggiato a Torino in via Farinelli 9, era stato forzato. Alcuni sconosciuti avevano cosparso di benzina i sedili e avevano appiccato il fuoco. L'intervento dei vigili del fuoco è stato rapido ma i danni sono stati notevoli.

L'automezzo, che appartiene a una società romana, la «Appian line», era stato affittato a una comitiva di turisti inglesi, che si erano fermati nel vicino albergo Olimpia. Si tratta, chiaramente, di un atto di teppismo in risposta ad altri compiuti precedentemente e sui quali si è innestata una spirale di violenze e di ritorsioni. Anche di questo episodio, come di altri avvenuti nei pressi dello stadio, si occupa il commissarito Mirafiori.

Ai tifosi inglesi e italiani

Lo sport è occasione di incontro tra i popoli. La Città di Torino è felice di ospitare la partita di calcio Italia-Inghilterra. Per farlo nel modo migliore ha rimesso a nuovo lo stadio comunale e si è messa a totale disposizione degli ospiti stranieri.

La partita di domenica 15 giugno deve essere un momento di festa sportiva e non di disordine e di odio.

Nei giorni precedenti l'incontro, la Città di Torino è in grado di offrire agli ospiti inglesi molte attrazioni: passeggiate nei parchi, spettacoli, visite a musei, persino un incontro di ginnastica artistica proprio tra Italia e Inghilterra sabato 14 alle ore 20,30 a «Sportuomo '80» presso il Palazzo a Vela di via Ventimiglia.

Nessun incidente deve turbare questa giornata. Anche nell'interesse della partita stessa, che ben difficilmente potrebbe svolgersi qualora fosse preceduta da spiacevoli episodi.

A tutti un arrivederci allo Stadio Comunale per un incontro tra persone civili e veramente sportive.

Il sindaco di Torino: Diego Novelli
p. il Comitato organizzatore: avv. Carlo Grassi
p. l'Uefa: Michel Daphinoff

To English and Italian fans

Sport is a meeting between nations. The City of Turin as host is pleased to welcome the England-Italy football match. In order to do this in the best possible way, the Stadio Comunale has been redecorated, and Turin has placed itself at the complete disposition of its foreign guests.

The match on Sunday 15 June must be a friendly sporting event, and not a demonstration of disorder and hate.

During the days that preceed the match, the City of Turin, is able tooffer its English guests many attractions: walks in the parks, visits to the Museums, and even a display of artistic gymnastics between Italy and England which will be held at «Sportuomo Torino '80» in Palazzo Vela via Ventimiglia on Saturday 14 June at 20.30.

No incident is to disrupt this day, in the interest of the match, which is unlikely to take place, if any unfortunate incidents occur beforehand.

Good-bye to all, and see you at the Stadio Comunale for a truly friendly meeting between civilized and sporting people.

On behalf of:

The Mayor of Turin: Diego Novelli
The Committee of Organisation: avv. Carlo Grassi
Uefa: Michel Daphinoff

La pittoresca e scalmanata tribù dei tifosi d'oltre Manica a Torino

«Coprifuoco: siamo inglesi»

Gli inglesi, popolo di sportivi. Non si accontentano di osservare dall'alto delle gradinate gli atleti che, in mutande, menano pedate al pallone. Vogliono fare sport anche loro: si denudano e si danno alla boxe e alla lotta libera. Si lanciano in matches, internazionali contro italiani o contro belgi, ma, se scarseggia la materia prima, anche tra di loro, tra sudditi della regina. La mania di denudarsi, chissà perché, è tipica del tifoso. Forse c'è qualche reminiscenza classica; gli atleti di Olimpia si battevano nudi. O c'è forse un significato sessuale, il pallone che penetra in porta, o qualcosa di simile. Con un solo biglietto, si è goduto così allo stadio, giovedì, spettacolo doppio: in campo e sugli spalti. Con aggiunta di nebbia lacrimogena, che avrebbe indotto un Menicucci qualsiasi a sospendere tutto. Forse le forze dell'ordine non avrebbero dovuto intervenire: lasciare che i teppisti si distruggessero l'un l'altro e passare poi a ramazzare i resti.

Ma questa è soltanto una battuta, mentre un autentico risultato benefico si è raggiunto nel dopo-partita, in città. Sfogati, avviliti dal pareggio, umiliati dalle parole dell'allenatore Greenwood («Sono idioti da buttare a mare...»), intenti a curarsi le ferite, i tifosi-teppisti si sono comportati in modo quasi umano. E' vero che alcuni hanno ancora bastonato innocenti automobilisti, che altri hanno sradicato i fiori nei giardini di Porta Nuova, ma nel complesso il contegno è migliorato.

Di molti non si capisce come possano ancora stare in piedi. Cinque ragazzi sono arrivati da Liverpool su una Bentley di trent'anni fa, che perde letteralmente i pezzi. L'hanno parcheggiata in piazza d'Armi, ci dormono a turno, quelli che riescono a stare svegli vanno a fare rifornimento di birra e prosciutto nei negozi della zona. Dicono che si divertono moltissimo, ogni tanto vanno a mettere la testa sotto il «toretto» in corso IV Novembre, per vedere se riescono a capire dove sono, se a Torino o a Liverpool.

Pizzerie e birrerie del centro, in via Carlo Alberto, in via Mazzini, alla sera calano prudentemente le saracinesche: meglio servire una birra di meno, che vedersi sfondare le vetrine. Dopo di che bar e ristoranti si tengono pronti ad esaudire le più strane richieste. Va molto la Coca-Cola con la pizza: abbiamo visto infatti larghe fette di pizza immerse in bicchieroni di Coca Cola e succhiate con voluttà. Va anche molto la Coca Cola nel vino: fa schiuma, sembra un buon digestivo, od anche un buon emetico, a scelta.

Il tifo — si sa — colpisce quasi esclusivamente i maschi, come la calvizie e l'infarto. Le femmine tifose sono in numero assolutamente minimo (e questo torna a loro credito...). Una coppia di giovani sposi si è piazzata con la roulotte nel campeggio di corso Moncalieri 422. Vengono dal Suffolk. Lei non sembra per niente impressionata di veder partire lui appena sveglio, cioè verso mezzogiorno, dopo di essersi messo nella regolare tenuta a torso nudo, e di raccoglierlo tra le braccia a mezzanotte, in stato di semincoscienza per eccesso di alcol.

In Valle San Martino 27, altro campeggio inglese, la zona è tutta a ville, ben cintate. Deserte durante il giorno, le strade si popolano di notte, quando i tifosi rientrano. Ultimo sport è quello di suonare i campanelli delle case.

Vi sono gruppi che si incontrano e si abbracciano: «Ricordi quella volta a Manchester, quando abbiamo sfasciato un treno?»; «Ricordi le botte che ci siamo date per L'Arsenal?». Sembrano commilitoni della Grande Guerra. Dopo tanto camminare, è una delizia immergere i piedi nel laghetto del giardino di Porta Nuova, rinfrescarsi alla fontana del Po, nella piazzetta delle Chiese.

Qualcuno ci lascia cadere anche una monetina, come si fa per la fontana di Trevi a Roma: «Ritorneremo...». Può darsi, io speriamo: Torino è lieta di accogliere gente, giovane ed esuberante. Ma, possibilmente, tifosi, non teppisti. A cominciare da domani, per Italia-Inghilterra. Tocchiamo ferro, ed accendiamo candele (non candelotti...).

Carlo Morlondo